盛京時報

休刊日：中日大祭日禮拜日之翌
大正三年陰六月二十一日 陽八月十二日
本地價目 每張銅五枚每月七角五 外埠郵寄每月九角 半年五元全年九元五
告白刊例 一行一號字十六字起碼登一日每行四角登長期刊資面議
發行人 佐藤善雄
編輯人 菊地貞二
印刷人 山本竹松
發行所 奉天大西門外大什字街路北 盛京時報社
電話 日二二番 中一六八號

論說

儉以養廉論

一般社會。咸側重於拜義。因而壞法亂紀。皆弗恤。而惟以便其私圖。然而得者什一。失者其得焉者。亦將轉瞬或心猶未足。重復演竊剽奪之故技。吾不知清夜捫心。其將奚若。已矣。廉又奚存。古人儉以養廉。洵今日救業石。而爲一般國人所紉也。侈爲萬惡之首。今日國民德之墜落。雖曰生計艱窘然。而實不節之爲害大也。居服御。居陋巷者。思効乎都人士。居高明者。又慕歐風。而爲舶來品大擴銷場。而固有之工商業。衰落也。向所未有之各種業。若路鑛製造等。則未振興也。財源日益涸竭。以養欲給求。故乃遂不惜決綱羅。干犯法律。以詐行爲。肆其盜竊剽奪之惡。上焉者。取償於仕途。爲者。乃爲蠹於社會。爲有國如是。其何以堪也。斯惡習。求爲根本上得解之方法。洵乎非廉儉不可。蓋知廉。斯知恥。自不肯苟取以玷辱一已之身名。而儉於用。則隨處能安。又自不菜償情於貨利也。世人但知不廉之爲害。以爲某也因貪而酷。而遺禍及於吾民。某也因操守不嚴。而聲名狼籍。遂至無人致與之往來。而抑知不廉根於不儉。揮霍而去。非掠奪而來。何以善其後耶。二者俱爲人生之美德。而儉則較廉尤爲可珍。蓋非儉確無以養其廉也。目見之士。以爲物質之文明。侈實爲其表見。與促進之之具。而詎知提倡是說於吾國爲大不相宜耶。吾國今日之所患者。確乎在不知節儉爲何物。浮慕歐風。於事奚濟。且也歐美各國。以資財之洋溢。而始爲窮奢極欲之舉。與吾國情事。固絕不相類也者。爲吾國計。則首宜崇儉。能儉然後能廉。而盜竊剽奪之惡風。乃亦因之稍戢。道德既不至於墮落。斯生計亦將漸覺其寬舒。以視今之惟便私圖。而仍興嗟終民者殆有間也。非然者。寡廉鮮恥之徒。充塞於國中。國之不亡何待。蓋不必俟外力之侵迫。而土崩瓦解之禍。已近在目前也。耗矣哀哉。

雜錄

紀英外相演說詳情

倫敦電述外相葛雷君演說詳情云外相葛雷於歡呼之中起而演說曰上星期余謂吾人現經營和平不特爲英國和平起見今日時事變遷迅速出人意表故極難述其實在情形歐洲和平之不能維持今已瞭然俄德已彼此宣戰今於宣述時局之前政府願先明其原由俾全院得確知政府或全院負何義務解決此事也此次風潮惜不能安定歐洲之和平蓋因時期促迫且有數界之人以爲操切從事反礙和平其結果吾人今知之矣和平之政策就列強而論業已失敗余不願注重本問題之此方面或聲明誰須任咎蓋余願全院就英國之利益就英國之國威(衆歡呼)着想以論此次風潮而除去一切意氣也(歡呼)至和平不能維持之故吾人將儘速宣布上星期吾人竭力經營和平時交涉之公文此項公文宣布之後則可知吾人之經營和平如何堅毅如何誠懇(衆歡呼)俾令國民對於破壞和平之軍隊得出其意見而下評斷余今將述及英國義務問題余曾直告全院而首相亦曾直告全院謂苟起風潮吾人必能臨平民議院之前而言可以自由決定英國之態度(衆鼓掌)蓋吾人並無秘密契約也(衆歡呼)余必以義務問題詳爲全院言之今欲述此必須追述一九零六年摩洛哥風潮之時代當亞其西拉斯大會舉行之日適在大選舉進行之時故政府處此極爲困難有問余如法德開釁吾人願否以武力贊助者余謂余非待事機既起得此間輿論之誠意贊助則對於外國不能有所許約(閣員歡呼)余曾謂就余個人之意有人如因摩洛哥問題而與法國開戰則英國輿論必全贊助法國(歡呼)摩洛哥問題時適爲英法商訂條約之問題也余既未有所約定亦未有所恫嚇惟表明見及此實狀已爲法政府承認而已惟彼等當時曾曰君如以爲危機忽發之時英國輿論必能以兵力助法證明君說惟此事非經陸軍專家開會討論恐事機既至君即欲助法亦不能也其言頗有力量余殊然之故准開陸海軍專家談話會惟約明不能逾過束縛兩國政府之事件亞格地亞風潮之時余仍主一九零六年之態度一九一二年乃決定吾人應訂定切實文據以明此項談話並不束縛兩國政府一九一二年十一月廿日余致書法國大使旋接覆書此書行將公布以示陸海軍專家無論有何會議彼等決不束縛政府之契約也歐洲有外交團二一爲三國聯盟一爲三國協約後者並非聯盟僅外交團耳全院尚能憶及一九零八年因奧國併呑塞國巴斯利亞及赫才戈維拉二州發生之風潮俄德是時適聚倫敦余切實告彼此爲巴爾幹之事務與英不能容余有所許約是時既未有請求亦未有所許約直至昨日政府除外交助力外毫未有所許約也令容余簡捷言之吾人嘗以全力熱心經營和平(衆歡呼)全院對於此點當可滿意吾人於巴爾幹風潮經營和平且得列強之贊助故得收效內有數國調停意見時費勞思幾經周折始行商定和局乃成此蓋由衆皆以和平爲目的故寧願費時勞思不願以意氣用事也此次風潮眞相與摩洛哥問題之眞相殊未確切相同摩洛哥問題初關於法國之爭端其爭端乃因英法之條約而固附於法國按照該約吾人應予法國外交助力吾人除已經宣布之條約規定之外交助力外並無其他質言此次風潮起原全異非因摩洛哥問題而起也非因吾人與法國締結特別約條而起也非因關於法國事務而起也乃起於奧塞之爭端世界政府世界之國之不願投入奧塞戰爭漩渦當無一能及法政府及法國(者衆大歡呼)而彼等萬不免投入則爲與俄聯盟國體之義務所繫不得不然耳(衆歡呼)此次義務不能照此情形加於我人吾人非法俄聯盟人即其聯盟條約之內容吾人並不知之今余將宜述吾人以爲時局應如何對付之法吾英與法之友誼久稱篤厚(歡呼)余猶憶兩國訂定條約之時衆皆以爲兩國已化除積私而爲朋友誠懇之心油然而生此項友誼含有如何之義務諸君既知此爲兩國公認之國際友誼(衆歡呼)諸君可問心自定此義務之範圍今余姑就個人之意爲諸君演說之法國艦隊現聚集地中海法國北部西部海濱皆空虛無防法國艦隊既聚集地中海則發生之大局與兩國締結友誼而予兩國保證之名義前絕對不同余意外國如與法國開戰而此戰並非法國所欲且非由法國挑釁則外國艦隊來英吉利海峽轟擊法國無防之海濱吾英不能袖手作壁上觀(衆大歡呼)想全國之輿情皆然也(歡呼)個人之意見往往過事機發生之際能傳及餘人鼻之能觸惟余今論事摒除意氣且就英國之利益着想余將依據此點而證明余今所述之言吾人此時設緘默無言則法國將如何處置地中海艦隊乎彼留艦隊於地中海不向吾人索一言以問吾人可爲之事彼見其北海濱西海濱完全無防德國艦隊將下海峽攻之可以任所欲爲此戰與法國有生死之關係吾人如不發一言法國地中海之艦隊必將撤退吾人乃坐視風潮之戰爭其結果之重大有能定其範圍者否設如吾人今守中立而曰吾人不便贊助戰爭中之一方面設如法國艦隊由地中海撤退設如此事發生未能先見之結果而須令吾英頃刻即須開戰以保英國重要之利益設如意大利今雖守中立俟吾人宜戰自保之際意國爲自保利益起見亦變其中立態度當此之時地中海之地位又將如何恐種種結果皆將於地中海之商路與吾國有存亡關係危急之際加於吾人之首若謂數星期內將有特別之商路其關航與吾國無存亡之關係者則無一敢云然也然則吾人之地位又將如何吾英於地中海所駐之艦隊力不足獨抗他國合體之艦隊今且不能更派軍艦赴地中海吾人處此危急之際若更持消極態度則徒陷國家於絕危之境地耳(衆歡呼)余作此言乃就英國之利益想也吾人深覺法國今急當知(衆歡呼)外國艦隊如攻其無防之北海濱及西海濱能否得英國之助力余爲時勢所迫不得已乃於昨日下午以下文通告駐英法國大使曰(余奉命致閣下保證如德國艦隊入海峽或過北海進攻法國海濱或法國船舶英國艦隊必盡力予以保護(衆歡呼)此由保證須得國會之贊助非至德國艦隊有非常之舉動時則不能以此束縛英政府)事變甚速不能以常例對待惟余聞德政府之意英國如聲明主守中立則德允不派艦隊攻擊法國北海濱余足與吾人來院之前甫聞此說惟此事過於狹窄不爲契約(衆大歡呼)者也今尚一事更爲危急其危急與時俱進則爲比利時中立問題是也(歡呼)按照一八七〇年條約卑士麥擔保尊重比利時中立然約雖舊而其光榮與利益則今無異固於昔吾人對於應盡之義務不能以爲輕於一八七〇年格蘭登政府時也 (未完)

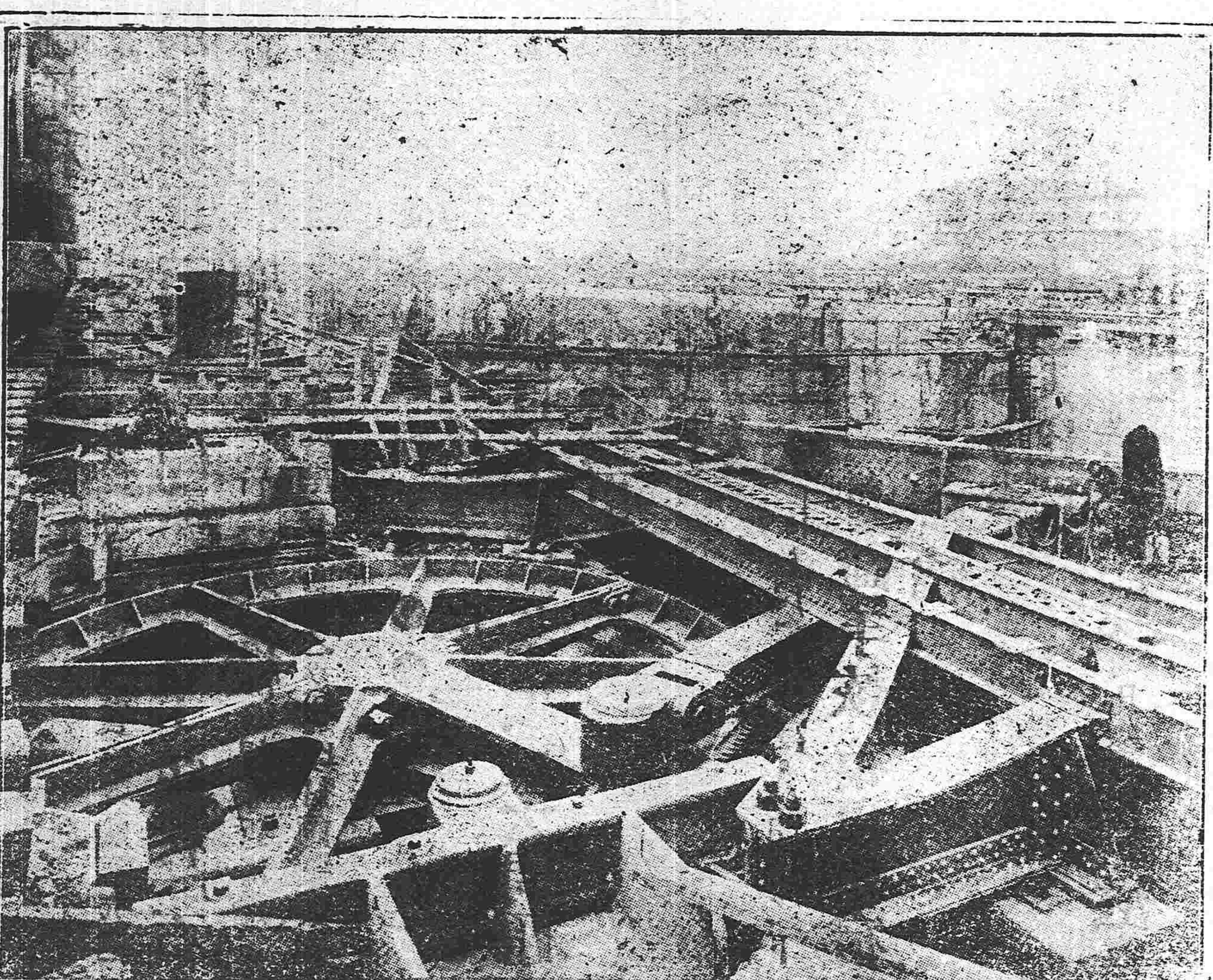

巴拿馬運河工程畫報 第四

運河全部共有水門四十兩鋼鐵扉九十二扇圖中右方所列者即水門之狀其中與齒車狀相似之大車借電力之迴轉專司鋼鐵扉開閉之用總計此項開閉之裝置及鐵扉並其他各項機械之費用約達二千四百餘萬元云

要件

審計處修正審計條例及理由

(理由)依據現行省官制暨財政廳理事權限條例修正

七原條中第十六條須由審計處或派計分處派員監視一句改爲得由審計院派員監視

(理由)査吾國幅員遼闊審計院編制法無分院之設將來對於全國之工程及財產物品之買賣貸借依審計條例應公告招人投標者如均須審計院派員監視必爲事實所難能故將須字改爲得字特留活動餘地以去窒礙而利推行

八原條文第二十二條第三項删除

(理由)査審計院編制法無分院之設置此項當然删除 (完)

美術耐水耐火塗料

水性洋漆 索來塗

啓者敝行向賣之索來塗優美異常色彩自由爲化學上最進步之研究所有房屋天棚及門窗等處並古汚之墻壁如經塗飾皆能煥然一新且有耐久之効力誠爲塗料之翹楚衞生之妙品也如蒙紳商賜顧價資格外從廉恐未週知特此佈告

奉天發售所 三井洋行
代賣處 奉天新市街 山葉洋行 電話日三〇二番

往上海定期輪船廣告

神戶丸 八月十五日(陰六月廿四日)正午
榊丸 八月十三日(陰六月廿二日)正午
頭等票日金四十圓(一去)日金六四圓(來往)
二等票日金二十五圓 同 四十圓
三等票日金十圓
本事務所及在營口遼陽奉天鐵嶺長春各站均可發買聯絡船車票
兩輪船現均備有無綫電以期迅信迅速而謀乘客之便利

大連開 每禮拜四 每禮拜六
上海到 每禮拜一 每禮拜六
上海開 每禮拜一 每禮拜三
大連到 每禮拜三 每禮拜五

南滿州鐵道株式會社 大連埠頭事務所

日本郵船會社瀛船廣告 由大連埠頭起

三河丸 八月十六日(陰六月廿五日)往太沽牛莊
相模丸 八月十六日(陰六月廿五日)往門司神戶橫濱

日本郵船會社代理店 三井洋行大連支店 電話(二一〇)(四六〇)
乘船票由本出張所自買如有客請至本所購買

橫濱正金銀行 奉天支店
奉天城內四平街 電話十二

資本金四千八百萬圓
公積金千八百九十萬圓

總店 橫濱
支店
神戶 東京 長崎 大阪 倫敦 里昂 紐育 桑港
孟買 布哇 嗹達 喀囉 香港 上海 長春 安東
北京 大連 旅順 營口 遼陽 鐵嶺 天津 漢口

▲新到 日光 星印 啤酒、汽水▼

各種紙張 雜貨
各種布疋 洋線 俱全
保險代理 橫濱火險公司

(光) 光明洋行
奉天大南門裡 電話日二二九番
總行 大連大山通三十七號電話六〇一番
分行 長春 大阪 營口

歐洲大動亂彙報

北京專電

●展期償還短期公債之磋商

中國政府關于展期償還短期公債事宜已向日政府磋商三井三菱及大倉等各巨商貸與貨欵之還濟均不免無期限之延期第一革命之賠欵是否交付亦未可知

●僑居青島者紛々遷徙

僑居青島之中外人等預測英俄法等國艦隊不久攻擊該地紛紛遷移京津地方

●美艦來東消息

美政府擬派大平洋艦隊之一部不日前來極東藉以保護非利賓及中國美僑

●英俄法三國公使最近之抗議

八日駐京英俄法三國公使向中國政府抗議謂德人在山東各地購入糧穀又在青島役使中國苦工明爲違背中國中立之舉動中國政府須設法防止云云

上海專電

●德艦解除武裝

德軍艦幸德號現在廣東解除武裝

●青島最近情形

現在青島招募苦工多人築造防壘四日飛行機航空觀察附近情形青島現有陸兵五千婦人小孩等均已避難他適

哈爾濱專電

●法僑人擬加入俄軍

旅居極東之法國預備後備軍人等擬到俄國後編爲一團加入俄軍出征

●拿捕奧國預備後備軍人

自八日以後本埠俄官將旅居本埠之奧國預備後備軍人拿捕

●願入野戰隊者離哈

本埠願入野戰隊者現經離埠前往戰場

東京專電

●斷然採日英協同動作事宜

八日晚元老大臣會議決定對待時局之大方針翌日伏見宮親王前赴日光覲見皇上奏陳一切即經照准政府即向英國通告日本斷然採日英協同之動作事宜政府並將日英協同動作理由發表

●菲利賓之警備

日輪地洋丸昨由香港抵岸崎該船客以菲利賓之近狀語人曰馬尼剌正面之新砲臺頃已竣工防材及石炭現在堆積如山以備萬一飛行機飛揚于近海藉以警戒喀耶比諾軍港與支那沿岸及本國之交通頃日頗極繁劇普通輪船交通因之波阻

●德政府提出某項重大問題

七日德政府向日本提出某項重大問題極東形勢恐不免變更

●橫濱法僑之祝捷

法軍在亞爾薩斯大捷旅居橫濱法人聞耗之下歡喜不置以爲亞爾薩一州當唾手恢復以報宿仇於昨晚提燈游街以表祝忱

●英法聯軍已入比境

英法聯合軍現已進抵比境聞比塞利越滋竟爲德軍之所佔據

●日俄聯絡之恢復

日俄兩鐵路之聯絡刻已恢復照常駛車

●威海衛並無戰事

據駐滬德總領事云威海衛附近並無德俄海戰俄艦亞斯哥爾特號現在海參威停泊

●京義京元兩線不通

朝鮮鐵道京義綫開城咸浦間約四十九英里於今晨（十一日）被水沖壞需時兩三日始可恢復聞京元綫亦因水災阻遏不通

●青島航路停駛

膠州灣航路（青島至日本間）現已飭令中止

倫敦來電

●南菲洲英軍之活動

駐紮南菲洲可爾特岸英軍侵略德屬土可蘭土德人殆不抵戰首都羅唔已爲英軍之所佔據

●民衆五千歡呼萬歲

八日民衆五千在駐英意大使署門前歡呼萬歲意大使出而申謝好意

●通信員被窘情形

英每日新報通信員二名在伯林被德人苛待暴民將該通信員之駐所圍住呼爲英之牒者詈罵萬端該兩名旋又由德巡捕拿獲扭致警局沿路群集毆打已復到駐德英大使署投擲瓦石破壞閘窗該兩名旋被釋放返還駐所警官仍駐門前不准出門該兩名遂于七日晚孑身離德回歸倫敦

●德軍騎兵遭大折挫

普拉樂爾來電德國騎兵一軍團在利越滋之北方馬斯河渡河比軍邀擊大敗德軍殆致全滅

●德騎兵受莫大之損害

德國騎兵在基哈爾齊邀擊俄軍反受莫大之損害

●設局管理陸海軍一切通訊事宜

英政府在倫敦特設新聞局管理關于陸海軍一切通訊

●法軍佔領各地點及進兵方向

法軍刻已將維克莫延維普佔據法騎兵則向利越滋東方突進

●義國毅然拒絕德奧要求

德奧兩國仍向義大利壓迫然義國現已將二國之要求一併拒絕

●德軍又遭挫失

據某處消息云德軍在亞爾薩斯爲法軍擊破此役德軍死傷約達三萬人之多

●德軍四十萬向芬蘭進發

德軍四十萬由德軍艦掩護運赴俄國惠奎尼斯旋即登岸現向芬蘭土首府里耳辛克勃斯進發

●葡萄牙將與英國一致行動

葡萄牙現經決計與英國一致行動

●倫市金融近狀

倫敦各銀行現已照常營業財政貿易均與平時不異金利則落至五厘

●黑山國與奧匈國宣戰

黑山國現已向奧匈國宣戰

●義國拒絕德奧提出條件

義國將德奧所提出之誘惑的條件嚴詞拒絕義皇亦已宣言謂國家與名譽至上至貴極力擁護

●英德艦隊鬨爭之結果

英德艦隊在北海衝突德國戰鬨艦一艘慘遭轟沈一艘被獲

巴里專電

●德軍慘酷無人理

德軍在法國崙克維地方將十五歲之法少年二名逮捕槍斃慘無人理

英國來電

●英遠征軍向利越滋進發

據紐約來電云英國遠征軍二萬五千於八日在法國登岸旋向比塞利越滋方面進發蓋以之援助比軍者

●法軍大捷

法德兩軍在盧克仙普爾克公國莫爾伯班地方相互激戰法軍大捷

要件

●歐洲交戰國之海軍 見字林報

下列之簡表所以表示歐洲各大國海軍艦之比較其所用軍裝均不詳列其中有戰艦多艘照預算表應於今年底竣工但或已造成或則正在趕造以備援用

▲英國海軍

英國海軍各級軍人之總數爲十四萬六千人後備隊總數爲五萬零七十七人茲列各級戰艦數額如下

類別	一九一三年終	一九一四年終
高級無畏艦	十一	十六
無畏艦	十五	十五
優越無畏戰艦	四十	四十
巡洋艦	五十	五十
淺水巡洋艦	六十八	七十六
水雷砲艇	十八	十八
斯魯濺砲艦及其他砲艦	十七	二十三
驅磐艦（約計）	二百二十八	二百四十八
水雷艇（約計）	一百	一百
海底潜行艇（約計）	七十五	八十五

高級無畏戰艦裝口徑十三吋零五有奇之大砲尚有一奧國造之無畏艦未列入表內又無畏艦及優越無畏艦之總數內並包有戰鬥巡洋艦在內

（未完）

民國要聞

大總統通電嚴防內亂

政事堂機要局日昨奉大總統特交通行各省將軍巡按使護軍使密電一道略謂歐洲戰局已與對外問題極爲緊要誠恐有不逞之徒揑造謠言煽動內亂萌宜行嚴防並指示兩項辦法一無論何處有匪亂發生即從嚴剿辦以杜蔓延一調查各處難民務須妥籌安置防範云云

外交部爲中立之聲明

大總統對於歐洲奧塞德法英比等國失和業已公布申令宣告局外中立昨已正式發表茲悉外交部於通告此項中立條規後於十日午前又分致駐京各國公使密要照會各一件聞係現奉大總統片交於中立條規第十七二十一二十二等條規定之一部份外凡中國人民獨自出境或投罪逋逃外邦者即照第二次萬國保和會公定陸戰國戰時條約之附約第六條中立國人民獨自出境前往交戰國供役者中立國不擔責任之規定並附聲叙現公布之中立條規第十四條亦係根據上項公約第十條之規定特令該部另行聲明以免將來之誤會云云

政府此後之施政方針

日昨大總統召徐國務卿在鑑古軒商確要政以民國之成立將及三稔以前唯汲汲於地方治安之維持及各項制度之規復過假近於消極者蓋建設之始不得不然也目下時局已大定對於各項政務尤宜力籌積極進行以圖進步籌議之結果已決定方針以後之政務均依此方針以爲施者聞其大綱如下（一）整飭軍備（二）鞏固財政（三）刷新內治（四）振興實業（五）普及教育（六）改良司法（七）利便交通（八）修明法制

各國敬守中國中立之宣布

中國對於歐洲戰局已於初六日宣布中立規條二十四條當日上午即由外交部通電駐奧俄德法英比各國公使照會各該國政府昨聞次日下午連接到各該公使覆電均稱照會後已接到照覆聲明願敬守中國之中立云

大總統將與徐相國聯姻

袁大總統共有公子十三人除長次三公子已受室及第四公子定于本年八月二十四日舉行婚禮外其第五六七八九諸公子亦均已聘定茲聞第十公子與徐相國之小女公子同庚已議定聯秦晉之好大約不久即當履行正式行聘之手續云

推行新稅之蟬蛻談

自政府設法推行新稅以來新稅名目層見迭出就中徵收最暢旺收效最捷速而足應一時財政之急者實無過於驗契稅特是驗契一事偶一爲之絕不可恃爲經常收入現雖藉以補救一時然無本之水卒有涸竭之日財政當局近日似已見及於此日前迭次籌商將來驗契稅截止之後如何推行他種新稅由財政討論會詳細核覆分別施行其會經發表者如勳章稅如官吏所得稅如特種營業稅如變通印花稅或籌議改訂之方或擬議進行之策其勢在不能息止以無俟論此外則獵稅宅地稅煙草專賣稅亦均竭力籌維期於達到目的最近尙有一事正在進行中者則長江通行稅是也蓋安徽江蘇浙江三省因每年協解中央欵無所出乃議於火車輪船登載客貨之經過三省者徵收其通行稅此雖窮急無聊之極思然無如此議發生英美兩國公使即時出而抗議在七月中旬已經照會政府其干涉吾國稅權誠可謂蔑視公理已達極點外交部對於此事亦出全力以抗之頃聞外交部答覆兩國公使畧謂此項通行稅於通商條約上並無何等抵觸如實行時各國商人有認該條例爲於己不便者僅有磋商餘地可資轉圜正不必事前過慮根本反對云云此等答覆之詞理由頗爲充足在各該公使聞之諒亦無詞再爲阻撓果使此事交涉可以得手則一種新稅又將別闢厓畦逆料收入暢旺不難爲財政當局賀也

總統府通令各省之要電

政事堂會同統率辦事處日昨通電各省將軍巡按使等密訓令一件據聞係爲兩要政探誌如下

一分飭調查各國分在各該省轄境內於此次歐洲戰事發生前所設之電報電綫無綫電臺及有無涉及軍事之交通機關附郵便總支各局之數目及地點

一飭查各省邊地毗連領土領海各要塞有無適當地點籌備容留交戰國之俘虜及違背中立之軍艦等場所營房均令詳報中央以資考核

大總統將再招旅居諸參政

前者參政令下其中如呂海寰于式枚周學熙等均旅居青島大有世外桃源之意茲因青島近日亦受歐洲戰事影響旅寓華僑不免稍有戒心聞大總統將以最篤摯之聘書敦促此數參政來京就職云

朱總長之弭盜談

前日（五號）上午澄懷堂舉行會議國務卿照例出席時有內務朱總長陳述各省水旱災情甚詳次由徐相國詢及弭盜之策朱總長以各省亂離之後民不聊生近更災害頻仍痍瘡滿目窮者流亡壯者走險固意中事今後政策似宜休養生息使小民各安所業盜風乃可漸戢否則愈殺愈衆靡有窮期終至治窮于術云云徐相國大韙其說

交通銀行之墊欵

中國政府現因歐陸戰事勃發而五國銀行團之借欵交涉竟歸中止所需欵項一時難籌刻由大總統向梁士詒商議暫就交通銀行墊欵一百萬元以充急需聞交通銀行業已商辦云

▲桂省軍匪激戰之猛烈（廣東）

七月一日廣西永福縣寨沙汛之桂防第三隊高管帶據報匪首梁貴廷等八股結成大幫約四百餘人槍彈充足上犯黃晃沙塘二日管帶親率各哨官由寨沙出發至古桑大岸山遇匪交鋒適值鍾分統率第五隊躡至助攻鍾擕有開花砲匪傷亡數十人逃潰三日賴知事帶警備兵一哨團練數百人繼至合力追逐四日追及於紫擁村匪登山抵抗鍾高賴三軍分路進剿自午後二句鐘至天暮日落匪始退去各兵隊窮追不已匪據五香嶺復拒戰至四更匪仍逸去官兵亦收隊畧息五日高管帶賴知事仍率兵勇跟追鍾分統暫回原防迫追至修仁縣上坪水運各村據村民報稱匪前經過尙有悍匪二百六十餘人快槍約一百四十枝雜槍百餘枝等語高管帶復上緊飛追及於雒容縣屬之三江口地方時已夜半匪登六層隘抗拒交戰良久匪又竄逃追至香橋由先渡河高軍因已五更隔河暫息露營野宿六日午高管帶早餐畢追至永雒交界之缸瓦厰匪已渡河隔河放鎗相持匪且戰且走直向柳州之東泉司一帶竄去高管帶渡河尾追直至七日不見匪蹤因弁勇連戰六晝夜窮追數百里不得不休息乃統隊回防會同鍾分統賴知事詳禀巡按使云

▲妹嫁衣料電文之暗號（湖南）

交通部昨接永州電局來電上月二十四日收寄長沙局電一件電文中有妹嫁在邇需衣料急欵盡帶物辦衣云云該局以電文事涉奇離由局員冉四盤詰發電人形色倉皇當即密函附近司令官帶案嚴訊據供名胡尙貴係受亂黨指使蓄謀不軌希圖起事其妹嫁衣料係爲暗號即兵隊手槍云云

▲屯溪變兵已竄入浙境（浙江）

皖省屯溪兵變業由皖省倪將軍電達軍帥當由朱軍帥電令游擊隊第四區統帶姜映奎嚴加防範以免擾及浙境等情迭誌前報旋探傳聞謂該變兵首領鄭龍標係浙省開化縣人現因該處官軍追剿甚緊已由婺源縣境分爲二支一竄開化一竄遂安（二縣距婺源均不及百里）已入浙境沿途裹脅甚多等語茲聞開化知事查人伊遂安知事黃式蘇均已電省預防故軍帥已飛飭姜映奎統帶將毗連皖省之各要隘加派重兵嚴爲防範決不致有他處云

鎮窯溪口某小酒店內查獲短衣大漢六人共桌圍坐絮語不休旁置小包伏一個內有黃色軍衣褲五套巡緝隊符號四張被巡街兵扣留當送往茶園鎮營部署訊口供轉送統部昨由姜映奎君電呈軍督核辦

▲咄咄匪亦投票選舉（山東）

魯省梁山附近戴家廟一帶土匪猖獗架人勒贖焚燒搶掠時有所聞該匪首前與民團激戰受傷斃命匪等聚集多人近在安山頂湖中投票選舉匪首有主張聯名投票者有主張無記名投票者卒用單記名投票法選舉李大鵬得票大多數當選爲正桿首張千得票次多數當選爲副桿首即在戴家廟莊中演戲慶賀選舉得人云

清皇室電召王公

近得清皇室消息日前清宮主位瑾妃以歐洲惡耗到京傳聞青島已宣布戒嚴對于現寓該島之王公頗切厪系特命世太保電召寓居青島之各王公親貴從速回京等情具見該主位敦睦之誼自此電去後凡旅居該島之王公親貴已先後電復陳謝弇注均稱即日遵命回京惟恭親王溥偉抗不應召聞已轉赴大連灣矣

議派赴歐觀戰之大員

奧塞戰局已成德俄亦將決裂政府連日會議決定宣告中立並擬特派專員前往觀戰茲聞大總統昨召陸海軍參謀等部各總長討論是政時已擬由大總統用大元帥代表名義特派侍從武官長廕昌統率處參議程璧光照威將軍蔡鍔前往觀戰其各軍事機關分派之員現尙未定容再續訪

熊鳳凰可以留矣

自江蘇八厘公債問題發生後煤油督辦熊秉三君頗處于四面楚歌之境迭次請假繼而提出辭職書大總統以熊梁張諸君爲一時名望無論如何決意不准其辭職除婉言慰留外昨并派阮內史忠樞面勸熊氏勿懷退志并謂八厘公債問題顯然與我公無關係至于外間責備賢者之言可一笑置之等語今而後熊鳳凰勢不能飄然而飛去云云

特別勳章之擬定

現聞政府擬定一種特別式樣之大勳章其上花紋係照虞書益稷篇所稱日月星辰山龍華蟲宗彝藻火粉米黼黻十二章之文此項勳章甚爲貴重專爲大總統副總統佩帶及增送外國元首之用云

會議籌備中立之需欵

頃聞統率辦事處現會諸外交財政內務交涉陸海軍參謀等部遵照現公布之局外中立條規會訂領土領海邊界分防各政應需臨時經費之預算聞現議之大綱僅照領土領海交界各地點分別支配各項欵額統計月需五十萬元初時設備尙須五十餘萬元之譜現各該部除分任措籌外有日內電商各省一律分認擔負此項要需以維國權云

聲明用兵藏邊之起見

近日政府迭接四川將軍胡景伊密電報告近來藏邊各番屢次擾亂請由政府指示辦法昨聞政府因藏務交涉尙未解決未便遽行用兵轉生悮會曾特飭外交部知照駐京英使以目下藏番之擾亂情形中國爲保護治安起見將不得已以兵力鎮懾未識英公使如何答覆

飭知查獲私運軍火辦法

中央政府近因匪徒私運軍火案件由各關查獲呈報到部者甚多照章給賞間有不明瞭之處由部分別飭知滬埠海關施監督暨上海軍政各機關查照茲將飭文原章照錄於下

▲飭文　爲飭知事案查前據蘇州關監督來呈以該關在大利小輪拖船華客行李內查獲手鎗子彈小刀應提一成充賞銀兩可否由吳縣行政經費內撥給呈請核示等因當經函達陸軍部核復飭遵在案茲復准陸軍部函開以本部前經會訂關員查獲軍火辦法其賞銀若干應准照章予給至匪徒私運大宗軍火仍應先行電部核辦相應函請查照飭遵仍照原章辦理等因前來除分行外合亟飭知仰即查照原章辦理並飭稅務司遵照此飭

▲原章

（一）關員拏獲零星軍火仍照向章由估價內提出一成賞關員三成賞眼綫

（二）關員拏獲大批軍火價值一萬元以上者除由估價內提二成賞關員四成賞眼綫外並得由本關稅務司申報總稅務司記功一次儘先提升

（三）關員拏獲大批軍火在三次以上應由總稅司務申報呈請大總統給予勳章以示優異

（四）關員如查有私運軍火在海關範圍以外者由稅務司密函本關監督知照地方官廳拏獲仍照本章辦法分別辦理

（五）關員稽查不力有疏忽情事如係零星軍火經過本關並未查出而爲他關查獲者應將關員記過一次

（六）倘係大宗軍火應降一級其記過至二次者應降一級

（七）關員如有受賄私放一經查明實屬華員以通匪科罪洋員立即革退

（八）關員如有串通匪徒私運照例嚴辦

（九）華員如有上項情事由該關監督送交地方官懲辦

（十）洋員如有上項情事照約向該管領事起訴治以應得之罪

歐電須轉經美日

歐洲戰起政府曾令駐歐各國公使逐日電告消息一次現聞德英法俄諸國已實行開戰交通斷絕故歐洲電報均由美國轉向日本再達我國是以遲延

派兵鎮壓湘亂

湖南亂兵仍未能侵犯廣東境界廣東當道已派陸軍五營越邊界而助湖南軍官鎮壓叛亂云

長庚無出山之意

前清陝甘總督長庚日前清瑾妃召見來京係因世太保年已衰邁特薦長庚代任長庚亦久未來京面君故一召即來惟皇室總長一職尙堅辭不就外間傳說民國政府將予以相當位置與袁總統曾派員密通意見長庚已堅辭不會其對于仕途冷談無出山之意于此可知矣

小說

慨生遊誌（十二）

聽說太尊因爲□日得了院上行知 除已補授實缺外 在大案裡 又特保了他 以道員在任候補 俟歸道員班後賞加二品銜的保舉 所以停刑三日讓大家賀喜 你沒看見門口兒掛着紅彩綢麼 聽說停刑的頭一天 點罷上還有幾個半死不活的人 都收了監了 彼此歎了一回氣 我道振翁一路勞頓 天不早了 請早一點安歇罷 振邦道 明天晚間 還請吾兄過來談談 弟尚有極難處置之事 須常得賜教才好 說罷各自歸寢 到了次日天色陰的很沈 我隨打算到城墻上瞻望遠景 不想西風一起 空中飛下許多雪花來 我遂趕緊回到店內 叫店家弄了一盆火 無奈屋裡窗戶紙破的很多 還是清冷異常 我悶坐無聊 不禁有所感觸 遂從枕頭匣內取出筆硯 在墻上題詩一首 專咏曹州知府蔣彬之事 詩曰

得失論肌髓 因之急事功 冤埋城闕暗 血染頂珠紅 處處鵂鶹雨 山山虎豹風 殺民如殺賊 太守是元戎

下題江西南昌婁寄題 寫完之後 隨吃了午飯 看着雪景 覺得悶 忽見門兒外頭來了一頂藍呢轎 知道是謝振邦拜客回來了 我心中一想 我爲甚麼不將我這一路所見所聞的事情 告訴張宮保哪 遂取出信紙信封兒 提筆爲信 不想屋中過冷 筆凍墨凝 寫了半天 才寫了兩篇兒 寫了一會兒 天色昏暗 伙計掌上油燈 他忽然看見墻上有字 不由驚道 這是你老寫的麼 寫的是甚麼呀 可別惹出亂子來 這可不是頑兒的 一個弄的不好 還要連累我們小店哪 我笑道 不要緊 底下寫着我的名字哪 正說着外面進來一個人 戴着大帽子 叫了一聲婁老爺 敝上請老爺去吃飯哪 我道請你們老爺自用罷 我已經叫他們去做啦 一會兒就來了 替我道謝就是了 那人道 店中的飯不好吃 如其老爺一定不肯去 就要把飯開到這屋裡來了 我看還是請老爺上去罷 請老爺成全家人罷 我當時無法 只好上去 謝振邦見了我 說慨翁一個人在那屋裡幹甚麼哪 這麼大雪的天 我們來喝兩杯罷 今兒有人送來極新鮮的山雞 我正可借花獻佛啦 說罷入座 彼此喝起酒來 不一時酒飯完畢 遂傍火吃茶 振邦忽回我身上一看 說噯呀 這麼冷天 怎麼還穿棉袍子 我道我倒不覺乎冷 我們從小兒不穿皮褂子的人 這棉褂子的力量 恐怕比你們狐皮還要煖和哪 振邦道 我看終是冷一點兒 當時遂喊了一聲王福 只見一個底下人過來 他遂吩咐道 把我扁皮箱子打開 裡頭有一件白狐一裹圓兒的褂子搖串鈴兒的 治病先生麼 振邦道 你那串鈴兒本可以不搖 何必矯俗到如此的田地哪 承蒙不棄 你拿我兄弟當個人 我還有兩句放肆的話要說 不管你老先生腦我不腦我 昨天聽見先生鄙薄那肥遯鳴高的人 說道天地生才有限 不宜妄自菲薄 這個話我兄弟實爲佩服 然而先生所做的事情 卻與至論有點兒遠背 （未完）

廣告

這個是神劑
即用即治齒葯
●虫蝕牙痛 ●牙齦腫痛
●神經牙痛 ●風火牙痛
有藥到即安效
藥價一角二角 点注水薬
注藥器添有消的棉花
醫學博士島村先生有効証明
今治水（こんぢすい）

本舖 大阪 東京 丹平商會藥房 各藥店にあり
いまなをるはぐすり

恆泰金店廣告
本店開設大西關大什字街西路南朝北洋式門面 收買荒金 發賣足色赤金標金方頁 常做銀首飾盃盤器皿 俱全無不精巧 多蒙各界諸君惠顧本店 五族赤金紋 聘請名藝研究時式花樣工資格外克 已
再者諸君如欲定做何式花樣 議明至期萬無遲悞 近有無恥之徒以低色混市 各界諸君認明本店圖章爲據 專此奉佈
中國電話一百二十號 本店謹啓

三百三十三號金咀香煙
每盒銅幣六枚

啓者本公司特製上品各號埃及紙煙 銷以來頗蒙各界仕商賞吃 猶以三百三十三號金咀紙煙 最爲通常可吃之佳品 且煙質精良 氣味柔美 溫香撲鼻 爽入脾 一縷香雲 噴出使人聞之頓長神思 此誠珍貴特品 有一無二之香煙 品物既美 而價格尤廉 如蒙諸君惠顧 一經試嘗 不惟足徵言之不謬 若詳細品嘗 其味尚不知爲本公司當下贊許詞也
奉天鼓樓南路東 中國電話三百九十二號 普羅斯煙公司白

日英博覽會名譽賞
獨國萬國衛生博覽會紀念賞
伊太利萬國博覽會名譽賞
東洋第一 三矢牌 鑛水

日本帝國鑛泉株式會社代售處
奉天城內 關東洋行

東三省醫院廣告
本院在奉已屆八年 精理內外兩科 向蒙各界稱許 現精益求精 合泰西最良之手術 研究各種新法 … 到治花柳等 … 良藥 …

克隆德洋行廣告
本行由德國運到鐘表玩物胰皂自行車 …

永清照相舘

本號開設在奉天大南門裏路西 北京支號兩 … 兌換洋圓銀兩 各埠 … 匯兌 行 鈔票

一兆元之賞格

此係極大機會也 因世有巨富 情願出此賞格 欲有人爲其預備一副新腸胃以資消化而享生平趣 因彼初緣胃失消化 漸至不能飲食 無不亟欲□治也 大抵致病之由 在乎血虧 故腸胃失力以致乏力消化矣 倘或血氣充足有力 則各部自然強健 諸恙悉去 消化之能出於自然
韋廉士大醫生紅色補丸 乃大英名醫所獨創 已通行海內歷廿五年之久 在天下各國已曾治愈無數之患胃不消化 腸胃失調各症 近日中西醫士用此丸藥開方療治各疾 即如血液軟弱不潔 或腦力衰殘所起諸症是也
舉凡夏季各疾 韋廉士大醫生紅色補丸爲最妙之良藥 已曾療治 痢疾 腹瀉 瘧疾 瘴氣 皮膚諸恙 血薄氣衰 以及一切因血不潔所致各症 并能調補傷寒之後 或天花初愈 患時疫霍亂 或喉痧熱症之後 用以滋補見效更速 復原極易 因滋養之功甚偉 去毒之力極稱美備也 韋廉士大醫生紅色補丸 凡經售西藥者均有出售 或直向上海四川路八十四號○韋廉士醫生藥局函購亦可 每一瓶大洋一元五角 每六瓶大洋八元 無論遠近郵力在內

不費分文可得小書一本
敝局新編精美小書一卷 名曰游歷溯源 五彩畫圖封面 內有天下最緊要名勝圖甚多 特備此券 請塡寫姓名住址 剪下貼于明信片 寄上海四川路八十四號韋廉士醫生藥局可也

住址
姓名

山口運輸公司
啓者本公司鐵路省神戶設立 有歷經年 嵩代客轉運貨物各站糧石 繼後北滿令司振興 敝公司特於大連開設門面 以及本均有支店 祇因牛家屯站櫃頗於街內遙遠 以致諸君辦事往返不便 是此今在營口老爺閣街重新設立門面 至於各城運送貨物上下均近 甚順妥 遠皆可易辦 如蒙賜顧 請爲面議
大連市監部通
支店出張所在地 長春、公主嶺、四平街、開原、鐵嶺、奉天、遼陽、牛家屯、西營口、旅順、
設左開各支店 設在專用鐵路枝條
長春 公主嶺 四平街 開原

眼疾新藥 保明眼藥 POMINYANYO
世患眼疾者不少 當初輕微之時 怠治療 遂致不治症 凡人不世 男女一旦失明 雖嬌秀憶嫂 不能揚其天才 全能恰人 大器空埋土中 名花徒隱深谷 容貌醜惡 辦事不意 是實可謂如論之最大不幸也
本藥係有名眼科醫學大家處案新發明眼疾靈藥 專用科眼最新特效藥材精擇煉修 其效驗非在來眼藥之比 優飛拔白 群試百驗 保證其效 一無不見效 本藥雖能治輕重眼疾爲目的 亦能防眼患於未萌 每朝點之 殺除外來病毒 令無眼患 保護健眼 永久之明 實爲眼科衛生上必須靈藥矣
主治 風火眼疾 視物不明 眼邊乱皮 眼瞼濕爛 灰沙眯目 流淚漏膿 眼胞紅腫 羞明畏光 筋腎肉 癢痛交迫 溢滯難開 白翳青盲 赤一切眼疾 皆治有效
總發行 奉天城裡鐘樓南路東
製劑本舖 長壽堂大藥房
發行目錄 振替貯金大連二六六番 電話三十四番
東西兩洋有名對症丸散膏丹 醫治用 工藝化學用 全材 醫療器械 其他器具 衛生材料品 顏料等一切俱 各地藥房洋行均有出售 請愛顧買購

奉天老萬德堂中外馳名
本堂開設大南門裡 業經醫學立案 支號北京 總廳醫官考方驗藥批准立案 民政部註冊
▲世傳參茸百效丸 腰遺滑精 陽萎不舉 腰腿疼痛 精冷精清 不能種子等症 每盒壹元貳角 大盒五元 此丸嵩治腎水不足
▲秘製止嗽一點丹 勞傷咳嗽 氣虛痰喘 咳痰帶血等症 每付六角 每封五元 此丹嵩治肺經虛損
▲嵩門參茸虎骨酒 腰腿疼痛 半身不遂 口眼歪斜 腹內寒積 疼痛不止等症 每瓶四角 每大瓶二元伍角 外城大瓶三元 小瓶伍角 此酒嵩治筋骨麻木
▲神效婦科補血丹 虛症勞傷 咳嗽午後發燒 兩脇膨脹 經水不調 赤白帶下 崩漏不止 腰腿疼痛 子宮虛冷 經閉不通等症 每盒一元貳角 大盒伍元 此丹嵩治婦女諸般
▲平胃安痛化積丸 不舒氣滯疼痛 五積六聚 … 每付五角 每□四元 此丸嵩治男婦胃腹 … 發如服此藥立愈
▲癬疥兩種龍金水 諸般癬症 疥瘡 無論輕重 一擦除根 永不再犯 每瓶五角 … 早以馳名 嵩擦
▲頂上虎骨熊油膏 腰腿疼痛 腹內寒積 小腸疝氣等症 每貼三角 每大貼伍角 此膏嵩貼筋骨麻木
▲秘製五寶淨毒丹 楊梅下疳 魚口便毒等症 每盒六角 以上諸藥 言無二價 此丹嵩治五淋白濁

◀各省寳藥處▶
卜魁慶泰福 哈爾濱義昌信 雙州永祥 興廳天慶東 輝南林洪順源 吉林縣福隆魁 盤石鎮東慶長 朝陽州天德昌 金州永興長 西安縣永豐厚 西豐縣三文達 東平縣三合義 康平縣興順長 長春縣義興成 柳河子六合號 三城義盛源 烟臺
海倫府祥發京 綏化府廣源東 海龍府雙合興 呼蘭府同昌永 洮南府福順興 通化縣德盛興 法庫門振興東 綏中縣慶瑞東 新民店謙益成 鎮安縣世興德 廣寧縣世興德 牛門德興永 錦拉府景隆茂 懷仁縣興德東 新城府世昌恒 劉二堡復興隆
大連協茂盛 昌圖府萬發合 開原廣聚昌 奉化縣德茂齋 鐵嶺天德亨 遼陽興隆成 海城福盛慶 牛庄天合福 蓋州謙利成 營口廣順棧 莊河義興長 岫巖德隆棧 大孤山長豐德 安東縣東益增 鳳凰城益增源 本溪縣東盛和 遠

奉天志仁堂官准專賣雙層化積膏
啓者積聚一症 緣由氣血凝結而成病 雖小 患者實多 其症或在胃口脇下 或在肚臍小腹 或因寒凝 或因內瘀 氣滯痛疼 或飲食前後疼痛 嘔吐不食 或晝夜疼痛 氣息短促 者甚至經累年月 苦楚難堪 醫界中膏品雖多 率皆驅寒止痛之小效 從未有化積消痞而除根株者 蓋皆藥品蕪雜 研究未得當 鄙人專於積症 博採中西醫理 悉心研究 數載始得特別方針方 發明新法 不惜工本 精製此膏 購者咸稱奇效 銷售近遍三省 遠及京都北洋 非有實效實驗 斷不至此 治症 此膏專貼男婦氣積血積 食積 心胃疼痛 胸膈氣痛 氣逆不舒 噎膈反胃 氣臌水臌 痞瘕 痃癖 痢疾 泄瀉 腎寒腰疼 疝瘕 筋骨麻木 手足不仁 婦人經脈不調 赤白帶下 子宮寒冷 久不孕育 並小兒乳食 疳疾 虫各積 偏墜等症 貼法 先將膏藥烤開一張 將白藥面亦撒於中間 附在先而撒於中間 貼患處 次烤開膏藥一張 將紅藥面撒於中間 貼之 膏藥背而上 即是雙層貼法 所以先用紅面爲引入肌膚之先鋒 後用白面爲接應驅病之督隊 兩張加貼 似聯軍進行 協力齊攻 搗其巢穴 方能操必勝之權 故用藥如用兵 醫法亦如兵法之云爾 此膏收效甚速 少則五六日 多則十餘日 積消聚散 誠膏中妙品也

各城代售處
山海關德盛隆 吉林洪順源 卜魁慶泰興 錦州府益興公 奉化縣富盛泉 岫巖州德聚和 復州德益厚 鐵嶺福合盛 東平縣三文達 營口義興成 法庫廳廣玉昇 西安縣增福盛 綏中福隆成 中廣順利 岳永升當 中永興東 龍興發源 熊岳城 … 遼陽 … 呼蘭興瑞興 阿什河福□店 天津華興帽號 綏東縣德□號
本溪縣德慶長 海城縣同春茂 廣寧世興德 公主嶺福德廣 遼陽天合正 安東縣豐泰益 新民府福賜生 長春府文萃堂 昌圖府萬發和 大連福盛號 牛莊天合福 蓋平縣恢昌德 寧遠順興德 雙城天德長 賓縣乾元堂 洮南永和堂 遼源阜山峻 朝陽鎮天增東 新兵堡薄芳齋 臨江東和長
千金寨萬豐源 開原城豫豐長 八面城興□□ 西豐縣□□□ 鳳凰城大□昌 懷德縣天□□ 撫順縣寶增□ 義州鎮餘慶□ 山城、山鎮豐泰利 大孤山世興德 鎮安縣公順盛 寬甸州廣盛義 金州東和興 通化德春元 懷仁協泰隆 伊通州福盛湧 前衛東德隆 盤山德興永 大東溝德慶福 新城
北京工商部註冊奉天民政長備案警察廳佈告 嚴禁假冒 總商會分行各會保護 如有假冒請官懲辦

製襪機器優劣

近因製襪業者多因知其小資本得獲最大利益爭相購買各種機器顯出于市上滋隨之有北京上海天津奉天等處販賣機器舖故若誤行購入反足招意外之損失 急宜注意 如希望者第一須於具製產力並器價比較研究然後求機器最爲緊要今揭示一二於左以供諸位參考

甲式製襪器 以平常器與鎖口器兩種爲一副即平常器專織骤子骨以上而鎖口器專織骤子骨以下且現大受上海各地大小工廠之歡迎

乙式製襪器 只以一種機器可製織有便利遠不及甲種之有益

● 製產力之比較

甲式器之平常器一架一日製產力約五打襪有十架可織五十打而鎖口器一架合平常器五十打之織力若有二種共十一架器一日優可織五十打襪五

乙式器式一架一日製產力一打半襪若欲一日織成五十打襪即須用三十架右

● 機器價銀之比較

按一日五十打之製產力計算則所用甲式器之價銀僅當乙式器價銀之八分一

若欲一日製織十打襪則用甲式器三架而乙式器則須用十架且甲式器價銀亦不過乙式器之四分一

以上兩式製襪器並編織布器全備價値亦克已公道貨亦美恐未盡知特此佈告

大阪上福島一丁目四〇七番地　北華商會

奉天小西關　永德號皮鞄廠

大連小崗子 南大竜街九　鐘製機工廠

長春西三道街路北　春勝製襪工廠

營口小紅樓 維新報局　邵國仁

盛京老福順堂天下馳名

北京農工商部立案准其專售並發給執照保護之利

奉天勸業道發給執照曉諭閤屬商民人等知悉自示之後不得再有奸商私行影射徒魚目混珠冒濫假藥以後不准章偽冒假藥等項情弊致干嚴究勿違切切特示

醫學研究所送局考驗方藥精奇准予立案專售

奉天警務局立案賞發告示禁止私行冒濫後倘有奸商故行冒濫准予該商指名

奉天商務總會立案註冊咨行各省商務總會分會一體嚴加保護如有無恥之徒假冒混一經查出隨時送官究辦決不寬貸

▲**官驗專門咳嗽藥** 李醫士傳成方咳嗽藥專治五勞七傷諸虛百損無論男婦遠年近日諸般咳嗽氣虛痰喘睡臥不寧胸脅刺痛飲食不進服此藥即能立効除根每付售洋八角一封十付價洋六元不但當年好病能保轉年不犯實有神効每付二丸病輕者二三付即愈此藥均可退回立時按藥付錢決不食言此言無二價管保來回有成封買一家服二三付不見功効者再有病愈剩藥均可退回今賣咳嗽藥俱多虛實不分諸公賜顧者千萬認明農工商部發給鶴鹿商標再者敝號藥包內均有官發告示印照即是眞藥

▲**世傳蓯茸百補丸** 此藥專治先天不足後天不足四肢痠困腰痛腿疼諸症一切腰痛精冷如水遺精滑精面黃肌瘦頭痛耳鳴小腹冷痛一切子嗣腎虧等症服此最能保護身體培養元氣添精神一悅顏色强壯腰脚筋骨健身每大匣淨藥五兩價洋五元每小匣淨藥二兩價洋二元五角

▲**清胃止痛化積丸** 此藥專治男婦心口胃脘寒積諸般疼痛鬱氣脹滿飲食不消翻胃倒飽嘔吐惡心痞塊肚腹乍冷乍痛時發時止及中寒腹痛脾虛泄瀉肢浮腫蟲脹難消一切酒積寒積氣積多年痼疾經久不愈隨感即發如服此藥即能立效除根永不再犯每付二丸姜水送下每一付市價銀元六角每封十付售洋五元半封五付二元五角

▲**加料茸蓯甘露藥酒** 此酒專治男婦腰腿疼痛脚膝痠軟手足拘攣半身不遂口眼歪邪筋骨麻木腰腿疼痛心胃冷積小腸疝氣九種心痛腹中寒痛等症速飲此酒立見功效每瓶銀元七角四瓶大瓶三元

▲**頂上虎骨熊油膏** 本堂精製此膏善能舒筋活血追風透骨腰疼臂痛手足拘攣周身麻木四肢不仁癱瘓痿痺肢體不能動轉一切跌打損傷瘀瘕痞塊臍腹冷痛小腸疝氣貼之神效眞蓋世第一良方也每大張價洋六角小張三角

▲**頂上神效治痔散** 此藥者驗成方專治諸般痔瘡勿論遠年近日久病新發內外痔燥熱作痛作癢初起成瘻日久膿血淋漓不止致成痔漏以及內外破爛大便帶血痛不可忍並皆治此藥每瓶價洋一元

◀**各省賣藥處**▶

北京□源號　大資州德興　復州德益厚　呼蘭河□成　右屯街福德　義州寶興湧　鐵嶺永增生　安東復慶恆　巴彥州義裕隆　安東縣玉合隆　張家口陽盛福　遼陽義記洋行　昌圖縣玉成湧　撫順天增源　鐵嶺樹永茂玉　青堆子公茂棧　金州洪興德　□臺恆興利　□□縣和源

撫寧縣慶興隆　新賓堡萬隆當　賓州德昌恆　熱河元亨號　寧遠州□合　龍王廟恆發順　□當廣興號　昌圖寶聚源　哈爾濱福泰衣莊　擇仁縣聚生永　寬城子天合慶　營口□盛泰　朝陽鎮興合當　營口同盛春　公主嶺三合公　大東溝玉順棧　□□堡天裕泰　□肯源通厚　通□天泰　□皮廠

永陵街天興元　旅順口福慶和　洮南府德興盛　鎮安縣利源達　大孤山利升鴻　八角臺萬源合　大東溝德興永　東平縣恆興合　法庫廳永盛德　連山鎮瑞德當　懷德縣世昌隆　哈爾濱永德堂　蓋平同合利　新城府裕來公　臨江縣東和長　遼中縣公順當　熊岳洪興□　磐石縣恆興泉　冷子堡天興和

新立屯德順當　哈爾套街公益當　中後所大順號　岫岩州興聚勝　烟臺州益成號　唐山芝蘭香　開原像豐長　牛門德順泉　鳳城益增福　朝陽坡益興成　錦州萬泰成　不□城站福順永　雙城堡泰玉號　缸窯公合玉　樂亭□聚湧　雙臺子德慶隆　蓋平縣恆昌德　金家屯豐元慶　哈爾濱海林永盛

阿什河恆鴻　山海關臨記　榆樹台恆隆　大連天合金　吉林天合祥　錦州育昇長　西安縣廣洋行　通江口美孚洋行　八面城王成合　三姓永春當　通化縣源盛東　石頭城□盛湧　西豐縣同順隆　山城子合成盛　莊河廳德昌玉　遼中分縣鴻泰隆　□□堡同德茂　農安縣泰發合　福□□裕慶公

天津廣立順　長甸河復裕昌　瓦房店茂盛東　北林子天合泰　蓋臺福祥泰　北井子同增合　新民府德勝合　賈貴街福□魁　卜魁天合潤　千金寨萬豐源　海城永茂興　伊通州湧□源　留守營峻亭永　孫□東增□遠　安東東益增厚　小北大堡福盛　寬甸河源盛湧　山縣福盛

●**老福順堂開設大南關大什字街西新式樓房便是**　電話一百七十六號

小西關大什字街南路西屯營局對門　圖利實爲保名譽以期日後之發達耳　本館主人具

小氣槍獵槍帽子汗傘諸君閱報如用件來行面議均可　奉天大北門裡本行主人啟

奉天鼓□　電話　日十八番　中六二四號

CHEAR 頭痛新藥 清腦劑 チェヤー 翠雅 靈驗如神 松本仁和堂謹製

各藥房均有出售

滿洲代理店 奉天小西關 井上誠昌堂（電話一三）

滿洲代理店 大連市伊勢町 松内楠陽堂（電話九八七）

君子有九思　双美人牙粉有九德

何曰九德

● 配劑二十貴重原料應用最新的學理加意精製乾淨齒牙健固牙根這就是本粉**言忠事敬無疑**之二德也

● 西晨用双美人牙粉滿身暢快新鮮之氣逼人開展心懷而叫人**視明聽聰貌恭**是則**本粉之六德**也

● 双美人牙粉天香馥郁生氣浮面高雅之香長在口中恍然心機一轉令諸位**色溫怒難重義**是**本粉之九德**矣

小心！小心！那粗笨牙粉看着價廉品多貌似省儉其實毫無本領糠貨一樣連合十包袋終頂不上這個名實相付的双美人牙粉之一個小包袋

到處確實的雜貨舖及藥葯廛代爲販賣

專請就近購試是幸

總經理 奉天 寺庄洋行

總經理 安東縣 福增洋行

健胃 太田胃散 壯腸

本堂虔製胃散是係家傳秘方屢試屢驗奏效如神苟重衛生諸君常用此藥可也須於飯後服下必能尅化食物壯胃補體

本劑專治脾胃虛弱食欲停滯吞酸嘈雜胸膈[illegible]

每罐　大（廿二天量）日洋伍角　中（七天量）日洋叁角　小（三天量）日洋兩角　[illegible]

總理發行 大連浪速町三丁目 日本實藥會社支店

安住蚊煙香

登錄商標

蒙伏見大宮殿下嘉賞採用

本香能殺蚊蟲於無影嗡々蚊陣紛紛墜斃妙不可言夏夜納涼時居家必備之寶香也

經售各藥房洋廣貨舖

定價 美裝紙函十把入三十錢 美裝[illegible]附立香十二把入四十錢

大阪北區曾田町 安住大藥房 電話長東五二[illegible]

中日合辦 正隆銀行

本行除照一般銀行例辦理一各切外尚注重事項宜如左

一所有辦理存欵務以親切叮嚀爲宗旨

一放貸及匯兌事宜務主簡捷以餉顧主

一凡放貸將各種公債票爲抵押者息率格外從廉

一凡各種公債票照市價從優交易

一兌換金銀小洋事宜照市價格外公道以廣招徠

總辦 安東 大連大山通 田善三口 電話長六八一番

旅順鯖江町 同分行 電話長一一五番

營口元神街 同分行 電話長二一二番

奉天小西關 同分行 電話長二五二番

長春東斜街 同分行 電話清日二一七番

開原大街 同分行 電話長六一〇〇番

若請至本號不慎便宜[illegible]

東三省新聞

▲奉天▼

●復縣匪氛不靖

張上將軍日前接復縣知事呈報本屬匪滋擾民不聊生當電令右路巡防帮統王良臣就近查明稟復玆據覆稱復縣無人峪栗寺溝等處聚有匪徒百餘名盤踞該地綁去人票四名限日勒贖等語張上將軍即飭東邊鎮守使添派兵隊若干前往勦捕云（滔）

●預警長將改爲薦任

各縣設立預警所以補正警之不逮至預警長一席均由地方公舉加委任用近因各縣每有刁紳劣衿武斷鄉曲於選舉時多方要挾以期獲選於辦事時每多阻撓致令漁肉小民不堪困苦前經人民來省在巡按使署控告者數縣故張兼巡按使昨令各縣知事自後對於預警長一席均改爲薦任以杜積弊云（新）

●吳師長因公來省

陸軍二十師師長吳光新氏因有某項緊要軍政于日昨乘瀋車來省面謁上將軍張金波氏磋商一切一俟公畢即行遄返（謁）

●派員調查契稅

張財政廳長以省庫奇窘非切實整頓不足以資接濟如驗換契紙期限短促各屬人民呈驗此項契紙雖爲數甚多而一月之內未必皆能驗換完竣昨特商請張兼巡按使擬將分發補用縣知事派赴各屬調查以重國稅聞已准如請大約不久即可出發云（丹）

●二十八師之榮譽

張上將軍前派湯家駒等調查二十八師之操法如何軍容奚若業得該調查員覆稱二十八師全軍之軍容無不整齊嚴肅至操法尤爲可觀張上將軍當致電該師長傳語嘉獎並囑令對於續募新伍仍須認眞訓練以期養成軍隊之模範云（滔）

●王廳長辭職未准

前紀瀋陽地方審判廳長王竹蓀氏鑒於司法經費異常支絀辦事種種棘手詳請高等審判廳長准其辭職以讓賢路沈廳長以該廳長才識兼優督飭庭員清理積案保障人權深資臂助務即勉爲其難共相維持所請應毋庸議（山）

●委派檢察官

高等審檢兩廳長前據安東遼陽地方兩廳呈報以該兩廳檢察官辭職應請派員接替以重職守聞已委派地方廳檢察官程文瀚馳赴安東劉秉鈞前往遼陽接替云（素）

●由知事請兵勦匪

巡按使公署昨接撫松縣知事由升堂電稱近來該縣又出現大幫胡匪五百餘名到處搶擄鄉民被其害者甚夥本縣軍警單薄不敷分擊懇請派軍隊勦除當經張巡按使飭二十團騎兵第一營馳往該縣痛勦云（謁）

▲海城▼

●鹽稅卡長易委

本報昨誌鹽捐製驗緝私分卡卡長唐星五君委升營口鹽捐局稽查遺缺經該局派依固舒君來海於月之八日蒞卡接事唐君遂將經手事宜交代清楚即於是日午後七時搭乘南滿瀋車赴營任事

▲營口▼

●通飭保護路綫

縣署現接外交部駐奉交涉署通飭近據南滿鐵道公所照稱鐵路沿綫各處鐵軌附屬品迭被華人竊拔軌釘枕木查鐵道附屬物件關係重要一經被竊危害甚鉅自應照請貴署轉飭南滿沿綫附近中國官署飭令所屬加意保護合亟飭仰南滿路綫附近各該縣知事轉飭所屬警區就近飭警保護聞郭知事已飭鄉警大石橋分駐所隨時保護云

●警薪請照大洋發給未准

警察廳劉廳長擬仿照省垣辦法將警察薪餉改發大洋昨特備文呈請張巡按使核奪實行聞未獲准仍按小洋發放云

●錢局長來營繳款

鹽稅徵收局自改歸鹽務稽核所管理以來即遵照章程按月解繳稅款分毫不准拖欠昨聞復州鹽稅徵收局局長錢韓斐君乘坐火車來營解繳上月所收稅款並面謁馬所長稟商局務公畢即行返局視事云

●總稅務司不日抵營

北京稅務處總稅務司前乘京奉火車出京調查東三省各稅關收稅驗貨情形現聞已將吉江兩省各稅關調查完竣不日即將抵營調查稅關小住一二日即往大連調查海關由連乘輪赴津換坐火車旋返北京云

▲蓋平▼

●停使交通鈔票

本邑市面忽然將交通銀行票紙一律停使探其原因有日眞假不辯有日受兵事之影响然究因何故諒縣知事商務會必能明白宣布否則各商人之自爲驚擾耳

●驗契寥落

驗契所因歷契若干屢催不取以致上峰提欵無着故現在驗契者先索驗費因之驗契者日形寥落加以近日哄傳歐西兵事告急絲行停塞故驗契倍形蕭條云

▲安東▼

●勸諭剪髮

本埠警察廳前奉省令勸諭人民剪髮故日昨各街巷均粘貼示諭略謂剪髮一節並非民國爲然前清資政院曾提議剪髮故有自由剪髮之上諭須知世界大同自不能獨异東西各洋均是剪髮自然指髮辮爲豚尾及煩惱絲等名目吾人何必受此侮辱即于自己亦有種種不便自示之後其各遵從勿俟強迫云云

●蠶場改換新照之宣示

剪秤辦法安東向係以人計剪最爲公允今奉文每剪一把征收東錢六吊與前稍有不同此項剪數經前自治會調查計六鄉共有蠶剪二千二百餘把迄今停放有年自必有增無減現奉省令查明養蠶人民一律領剪照然蠶戶之多寡應先從調查入手故日昨安東縣通飭鄉區巡官會同百什家長查明冊報並示諭人民各持舊照前來領換新照云

▲通化▼

●撫松知事被戕之眞相

聞縣公署昨接臨江來電謂委探撫松縣知事被戕事玆經探確七月二十號夜二句鐘突有胡匪二百餘名闖進撫松縣城內殺斃湯知事及商號大同厚執事共殺二名旋在街大肆搶掠燒燬房宅數處損洋數千元匪在街暫住二日移匿於叢林深處未悉軍警如何對待云

▲錦縣▼

●陸軍會勦胡匪

本邑城南梁家窩堡某姓家日前被匪擊斃二女一男搶去槍械財物甚鉅此案尚未破獲而東鄉姚家屯又起胡匪經警察馬巡帶警往擊匪勢凶猛接戰不利雖經警長奮勇直前一時恐難肅清故陸軍五十六旅旅長汲調百十一團三營第九連步隊一連於日昨下鄉協勦以清地面而遏亂萌云

▲鐵嶺▼

●商會總理徵求意見

商界在奉天興業銀行投入資本約有六萬元之譜該行現奉部令分期將紙幣收回是以商會總理彭君進省開會日昨來電徵求意見商界咸推彭君代表一切云

●警學界又減經費

警學界已提去常年經費百分之二大有無米爲炊之勢此次又將警學界辦公費提去三四千元從此警學兩界益將不能支持矣

●昌圖之交涉

昌圖滿井地方有匪首雙龍雙合等滋擾該處巡官帶警追擊與該匪等對敵追至附屬地內將雙龍擊斃雙合被擒日人以在附屬地擊斃盜賊侵及主權現正交涉云

▲開原▼

●商會總理晉省

本邑商會總理羅品堂君日前接省總會來函內開收回奉省紙幣並禁止各城市帖等事定期開臨時大會請速來省等因該總理以會期既迫遂於日昨登車赴省云

●請獎預警人員

章知事請獎警察長區巡官通譯員等勦匪出力已載本報玆聞該知事以各處預警補助正警勦匪防盜不無微勞足錄自應一律請獎以免向隅而勵勤勞業已具文詳請上峯未悉能邀允准否

▲昌圖▼

●電報局發展營業之傳單

電報局長陳君錦黼日昨遍發傳單俾商民各界均悉電報之利益方不負國家建設之意玆特照錄如下敬啓者粵自國家建設電報原爲交通之敏捷以期官商各界之便利況値競爭時代商戰猶爲急務藉電信之靈通庶獲莫大之利益海外僑商尤爲必要查本局創辦以來十載于玆前訂電費較昂各界發報不無多費是以大部屢次核減報費自民國肇興復加核減較前已減十之四五其鄰近各埠間有地名人名免費者此乃大部格外之體恤誠恐各界未及週知特刊發傳單俾得共曉本局長自受事以來悉心整頓以期電務之迅速一掃積壓遲延之習庶使無忝厥職方 愧夫初心茲將地名人名免費之各埠列左 長春 奉天 營口 安東 海城 開原 鐵嶺 公主嶺 鳳凰 撫順 遼陽 以上十一處均在免地名人名費之例云

▲梨樹縣▼

●修城垣以防匪患

邑北遼河一帶地曠林深久爲盜賊淵藪每屆青紗障起招聚成帮突出綁搶去歲以胡警長抱病半年於捕務上非常疎懈匪熖遂日見猖狂比及五月初旬胡君身故索警長復於半月之久始奉檄前來至此已勢成燎原直有不可撲滅之概城內賴有商團及抬槍隊百餘名協同正警數十名相互梭巡晝夜不息又兼土圍堅固溝水方深確有大股賊匪四百餘人究亦未能爲害刻當起匪之時籌防萬不能緩城垣以雨水較多沖刷坍倒者計有數處月前王知事特邀商會及警務局人員到署合議修補方法決定商舖按戶出夫由商會承辦住戶由局調查按戶支配仍由縣署派員監工以昭核寔聞已合集工人一百五十餘名於日前從事修理云

▲法庫▼

●保障一方

遼河套一帶歷年至青紗障起時盜匪搶刼民不聊生自客冬陸軍廿八師五十五旅旅長張仙濤君駐防來玆居民賴以安堵今當盛暑之際該旅長復於沿河各要隘處派隊分紮巡緝卡守晝夜輪流是以盜匪匿踪而民得安枕八月二日夜間突有匪首天下順占中華大英字等廿餘名由開界來至馬架子屯擺渡口意欲潛過河西肆行搶掠群集東岸招喚船隻是時正當該旅百九團三營十一連排長盧國才在此卡守見其情形可疑即派兵二名暗帶小鎗僑裝水手陰於艙中隨船渡至東岸該匪不知一擁而上將及西岸該排長見係匪黨遂即開鎗痛勦變裝之二兵亦在艙內開鎗從後夾擊匪勢不支彼時登岸之匪已被擊斃其餘擊落水中盡鼓魚腹足見該排長勦匪有方該旅長佈置周密人民幸福莫逾於此

▲長春▼

●選舉教育會長

教育會正會長遲荷庥君月前因事辭職呈蒙縣監督批准指令暫由副會長邱雲閣代理俟暑假內定期選舉現屆暑假該會遂即通知會員於八月十三日齊集會所投票公舉云

●福島都督來長

駐大連日本關東都督福島氏爲調查一切事務每年必來長一次以便查驗沿綫各機關之現狀日前來長於昨日徧赴軍警學商各機關定於日內赴吉云

●蒙古王公去長

前廓爾羅斯王公攜眷來長曾誌前報茲聞住租子櫃內休息數日並調查旗地租項現已完畢擬今日乘午車去長旋歸本旗云

●車站有遷移消息

吉長鐵路頭道溝車站設在滿鐵附屬地緊接南滿車站凡附近軌道及票房等類每年與日本納租所費不貲吉林孟秉初巡按使前在道尹任時曾擬吉長路車站移在商埠鄰近因欵不足中止茲聞孟巡按使已電稟交通部仍欲見之實行果能達到目的非特按年省去租項若干而商埠一帶亦可日漸繁盛誠有莫大之利益焉

▲吉林▼

●巡按使特保人員批准入覲

蘇巡按使齊耀琳氏已調任爲江蘇巡按使曾將吉省薦任以上文官確加考語電呈中央以示甄別茲聞其臨行時又電呈大總統特保前吉林財政司長饒昌衢等五人請予破格錄用聞已經大總統飭令該員即日來京覲見云

●依蘭道尹來省

依蘭道尹唐君啓垚於昨日乘俄輪抵省擬于日內面謁各當道商議公務事竣赴都辦理要務

●來吉避難之俄人

自歐洲戰事起遠東俄人微爲警備預備各兵有不從者繼以威勢故近來自哈爾濱來吉之俄人日必數起下榻仁太旅館者爲最多城中俄人之踪跡亦爲驟增云

▲哈爾濱▼

●駐哈各國領事之會議

自俄德宣布戰事後德奧兩國官商業已陸續返國致使經濟上營業上大受影響諸般貨物一日暴漲數行加之奸商小脊趁機造謠希圖網利日昨各領事假董事會特開會議擬妥保衛方法除布告安定人心外更求銀行團貿易公所力爲扶助以維商業而保治安云

●砲兵開赴海參威

駐哈上崗俄巡防砲隊一營久稱勁旅昨奉海參威總領事邀求赴威故該隊官長當即傳知兵弁整束行裝定于今日開拔東下云

批示

▲巡按使署批示

具稟人龐寶英 稟悉查此案前經本署酌定處分辦法飭知瀋縣知事追繳賣契收回原地交由該縣教育公所代理出租所得租金作大夜金學子小學擴充經費李榮春購地價銀由借人正本及介紹保證人自行清理在案據稱尚有留地吞租情弊候飭該縣知事調契丈收並飭廉俊卿等將支用前項地租學校名稱帳據送縣查核秉公斷結此批

原具稟人趙淑賢等 據稟並簡章均悉該女生等籌集股本組織女子工廠熱心實業甚堪嘉許所請先行試辦之處應予照准仰將各發起人姓名籍貫及入股若干欵存何處一併開單送核再行轉飭地方官知照保護此批簡章存

▲財政廳署批示

章鐵生呈批 據呈並清單均悉該容民承領蒙荒大照既經驗粘新契自應准予行文註冊以符部章業已飭由旗□驗契處查對字號相符照抄清單飭交梨縣知事查明註冊可也清單存此批

胡明欽等呈批 粮領保管業證據如果八界衙門早年註冊時誤胡爲何當時何以不即請求更正一面之詞碍難憑信應候檢同新契飭發瀋陽縣知事查照徵粮底冊派員前往該處查明該民等是否確係胡姓何尚學領名冊地是否實係該民等祖遺產業取具鄉正副地鄰切結詳細具覆到廳再行核辦新契保結均存此批

白恩財楊慶文等稟批 稟悉此項押租錢文既已由該民人等稟經縣署飭旗查覆應辦自應回籍靜候該縣辦理至請抵補領地正價之處於屯墾局收價轉多轇轕礙難照准此批

▲瀋陽縣署批示

批鄭培禮前飭毛紀明帮同討債仍應負完全償債不得藉詞推諉千咨此批

批劉璧元 候飭科查明發還典稅此批契暫存

批李萬春等 候即往勘此批

批崔恩普等 候傳訊

批高家荒屯村正高洪恩等水蘿卜臺村正邱聯陞等 金家大臺村正社永信等 沙寶屯村正祝修文等 金寶臺村正鄧廣貴等 候勘驗

●各埠銀行及糧食行市 八月十二日

●公主嶺 [illegible]

●四平街 [illegible]

●開原 [illegible]

[illegible]

九號

陽曆八月 三碧 八白 四綠 九紫 東 東 南 方 方 方 方 [illegible]

天氣豫報 [illegible]

▲黑龍江▼

●興塞戰爭聲中之北滿

▲俄人慌恐　俄國與塞爾維亞有密切關係故興塞之戰端一起俄人必須以兵力相援俄皇特下令徵兵凡駐遠東之軍隊除留少數護守鐵路外其有服兵資格者均一律回國故北滿沿綫及哈埠之俄人均異常恐慌

▲俄兵過境　自俄皇下令徵集遠東軍隊後沿中東鐵路駐紮之俄兵紛紛回國茲查由本月一號至四號由昂站經過之俄兵已達二百餘瓦罐車每車載兵三十名共計俄兵六千餘名

▲俄眷回國　自興塞兩國開戰後德俄已將宣戰故北滿居留之俄民凡有眷屬者異常驚惶紛紛回國茲據滿洲里函云近數日內由該站經過之婦女不下千五百名

▲購買軍糧　俄德之戰終不能免故除將哈埠及北滿各站儲存之糧運回本國甜草崗俄糧棧所存之糧派俄人多名赴江省東荒一帶購買以供軍需

▲預備燃料　北滿俄車所需之燃料向時隨用隨運儲存無幾近因與德國行將開戰特備專車由各處運木桴燃料堆積各站並擬將去歲在北滿沿綫所修之煤窰一百五十二個全行控開以備急需

●金融復形危象　省垣金融自中國分銀行開幕後廣信公司停發紙幣禁止現銀出境市價日卽跌落現銀可有十七八吊之望不意由哈北來之火車兩日未到以致謠諑四起人心惶惶銀元現銀突漲二三吊惟羌帖暴落云

●警衛隊編練就緒　右將軍朱子橋氏以巡防改編陸軍後所有從前在各機關站崗者均須編入正額以資訓練特備警衛隊一組藉已更替云

●大乘教蔓延可慮　東荒一帶發現一宗邪教名曰大乘教能以鍘草爲馬撒豆成兵並善避刀鎗水火與吉林雙陽縣之黃天教無異聞各村屯之農民被鼓惑入教者頗不乏人聞該教匪與亂黨暗通消息未悉當軸者亦有所聞否

●部飭取締女界囂張　朱巡按使奉內務部通令略謂中國女教向以端靜溫淑爲宗旨自改革後即有從征軍隊藉口參政雜入伶界及從事暗殺等事其流弊不特敗壞風俗抑且淪喪道德除通知北京各警察所外應由各省巡按使道尹轉飭各縣警察切實取締以挽頹風云

▲來函　盛京時報大主筆惟鑒現閱　貴報八月二号吉林欄內載有伊通知事與幫審員賣放盜賊一條查本署並無此事亦無被商民王姓在上級官廳控訴案據確係傳聞失實在　貴報固屬有聞必錄而該訪員以誣人名譽關係人罪名之件信口揑造搖惑觀聽按之報例亦有不合本知事本幫審如有其事請該訪員詳指放出盜犯姓名藉徵實在俾易究詰如係得諸傳聞請即予更正免蹈虛誣之嫌此佈順頌　著安　伊通縣署啓

▲更正　月之八號本報載城南楊木溝那家店被匪搶掠當將警兵何某用刀戳傷因之斃命等情茲經確實調查該警兵雖被胡匪揕楚幷未受其刃傷亦未因傷斃命合亟更正以昭核實

雜報

▲奉天▼

●張師長政躬不豫　陸軍二十七師張雨亭師長日前赴北大營閱操偶受感冒頗爲劇烈故日昨呈請軍府給予短假十日俾資調治當經照準其一切任務張上將軍委該師參謀長劉洪鉞暫行代理云（錫）

●劉洪逵赴京過境　裁缺吉林陸軍審計處處長劉洪逵氏已將經手一切事件交代清楚於日昨乘北滿瀋車來奉面謁上將軍張金波氏談議一切定於日內赴京覲見云（錫）

●廖知事先事豫防　新民縣知事廖鍠如因鄰近各縣時有匪徒騷擾一經拿捕竄入境內稍有疎虞關係非淺日昨來省於今日晉謁張兼巡按使將防禦情形陳述概畧並請領鎗械子彈若干一俟領到即行返署（錫）

●飭方廳推事得人　地方審判廳推事宋君景祿前在直隸保定地方廳曾充推事有年以廉能著本年經司法部甄別錄取分發奉天現奉高等廳沈廳長派充瀋陽地方廳推事定能保障人權大伸國法且聞其性情溫厚辦事勤愼爲現今司法界中不可多得之人云（來）

●陳培龍交代赴京　東三省官銀號監理官陳培龍調京另候任用遺缺以方尙義兼充已見命令茲聞陳君已將經手事件交代清楚於九号稟辭張兼巡按使乘京奉瀋車赴京云（錫）

●部飭查抄王大中家產　張兼巡按使昨奉陸軍統率辦事處來文遼陽王大中在陸軍部充任科長時有牽涉受賄情事會交軍事會議議决先行褫職相應飭查該員本籍有無財產以便備抵等因聞已轉飭遼陽知事查照辦理矣（泰）

●批准緝獲軍械之費用　軍械廠近以大連稅關所查獲之私運鎗彈五十箱業經運奉交軍械廠收存惟該鎗彈運費及應提充緝獲該鎗彈人員之賞洋共需五六百元可否由各屬領取鎗彈項下支撥呈請將軍署核辦張上將軍以爲此種辦法尙屬公協□□□□□□（滔）

●輕車亦有同行　商務總會日昨發出傳單略云共和建設不結團體不足以維持於將來省城各行均有團拜行會茲查轎車四十三行似宜固結團體以垂久遠現定陰歷六月二十三日在小南門內同鳳堂公同團祭馬王聖會藉資聯合而昭古御之制務希屆時各帶份金若干事關結合幸勿觀望云云（丹）

●請補科員一　警察廳衛生科一等科員羅開陽昨已委任爲警察第六署署長宋墨林廳長以時值秋初衛生一科事甚繁瑣所遺是席未便久懸聞已委任該科助理員何澤雷接替矣（泰）

●在監病故人犯報告宜詳　高等廳受理各縣覆判案件每月統計不下百餘起案內被告人數多至五六人不能詳細記載遇有在監病故縣知事詳報時動以强盜措詞夥犯某人病故並不揭案由以致查核匪易沈廳長通飭各縣嗣後遇有前項情事務將本案詳細案由聲明照章詳報免致無從着手有碍進行手續云（山）

●催報教員履歷　各學校散放暑假前屆期滿開學在邇各項教員諒已聘定查照學校職員任用暫行規程應於開學以前將職教各員履歷詳細造報以憑查核張兼巡按使已飭各校長一律遵照云（山）

●飭令解送肉捐　各屬抽收肉捐前經擬定解省五成作爲補助省立師範中學專款現在此項學校業已分區開辦需款孔亟未能照數滙解張巡按使通飭各屬速爲遵辦毋得延遲干咎（水）

●釋放病犯　教養工廠收學罪犯使之習藝俾知悛改予以自新隨時察看情形詳明放免佟小祿等七名因服役勤勞感受熱病勢甚危險恐有傳染之虞除管理員當即詳請警察廳核准取保釋放（水）

●檢拾子彈　警察第三分署巡邏警士王某八號巡邏至小南關東隅地面見有灰色子母帶一條內裝七密里九子彈八十餘粒當即檢訖報告本署轉詳警廳備案但不知此項子彈由何而來姑誌之俟再探訪（新）

●偵獲匪首　新民縣著名胡匪劉飛彈號四順爾人前在新民界內搶掠無忌近被官軍探緝無地自容由該遁至省城而眼線亦跟踪繼至昨在西門臉被眼線瞥見呼警抓獲送交將軍府軍法課從嚴懲處云（滔）

●失物被毆　城北農民郝大日昨晉省在小河沿遊逛於日本大曲藝前人叢中丟失金鎦子一付硬指身傍站立之甲乙兩人窃去甲乙大怒當令郝大在身上衣服中搜尋並無踪影甲乙兩人乃一齊動手將郝大扭倒飽以老拳後經他人勸解始各分散（滔）

●隆泉美添設支店　北關隆泉美金店年來營業異常發達該店執事某君爲擴充營業起見擬在大西門內德懋徠西間壁開設支店以便主顧聞該店財東王景勳業已認可刻正鳩工庀材修理門面大約不久即可開市云（丹）

●樂極生悲　鼓樓南世合菓局執事尙某翩翩年少不知者以爲俗世一佳公子且薄有積蓄雅好冶遊與大西關某暗娼結識魚水之歡相得甚樂於是訂有白首之約詎料好事多磨被其財東知覺立即算出現已落魄長途窮無聊賴復至某暗娼處冀聚舊好或得美人之青睞庶不虛此一生乃該娼拒而不納尙某悔恨已遲懊喪之餘幾欲了此殘生以爲少年好色者戒（滔）

●驅逐淫婦　大東關大悲庵後胡同住戶尤某妾妻馮氏頗有姿色但性情淫蕩每日塗抹脂粉倚門而立由是一般狂蜂浪蝶逐臭尋香絡繹不絕當經鄰右某甲報告該管警署經某巡官派警逐出界外云（新）

●人財兩空　小西關神樹胡同住戶馬雲祥向以販賣估衣爲業家中稍有積蓄於今春三月間備洋三百二十元買城西大民屯某姓之妻爲室詎該婦淫蕩性成不守閨範昨日馬某因入宮不見當即託人尋覓乃鐵鞋踏破終未覓獲說者謂該婦係鶉鴿云（新）

●處女輕生　大北關草倉胡同住戶于長春之女早年字與西關某姓子爲婚因某遷居西豐女既不願遠嫁兼之窘貧無措女覺抑鬱無聊遂於昨晚六句鐘吞服鴉片竟赴芙蓉城去矣吉期將屆恐將來婿家必大有一番交涉也（新）

●偵獲嗎啡犯　小北關大街門牌二百二十號住戶朱紫誠素染煙癖迄未戒除現因禁令森嚴未能開燈吸食故私打嗎啡針以抵煙癮昨午後一鐘時朱某正在針刺過癮之際被該處巡警偵知前往拿獲並嗎啡針藥一併帶署轉送警察廳懲辦（錫）

▲海城▼

●緝捕勤勞　警務長趙錫九君日前率警會同巡防營弁兵在西鄉一帶剿捕胡匪該匪徒遠遁無踪地面肅清該警長即率警歸海未經數日而邑西郭家店一帶地方復有胡匪乘隙潛出擾害治安該警長聞耗即於九日午前親率長警四十名馳往該處遊擊務期將匪殄除淨盡以保公安云

▲蓋平▼

●繭絲竟無受主　近日收繭客人接上海函云與塞開戰諸貨禁止出入口岸上海絲莊已停止買賣買絲客人接函後即行停買繭絲故吾邑繭絲雖欲落價出售其奈無受主何

▲通化▼

●戴哨官率隊過境　東邊鎮守使委步六營前哨哨官戴春溪率隊前往臨江撫松左右勦匪昨午後二句鐘戴哨官率隊抵通在南關旅店休息半日今早八句鐘直往撫松而行

▲本溪▼

●野合成胎　埠南五里唐家莊子住戶楊永會之女自幼許與張某爲婚迄今尙未過門該女年已及笄素好淡粧平時謹守女戒僉云無邪忽於客春與樊某通奸珠胎暗結未能墜下於日前分娩經高張二媼到場收生產生二子當即毒斃掩埋以杜其醜

▲安東▼

●市物漲價　本埠各商舖向有上海烟臺各埠批發貨物近因歐洲各國已開戰端所有大米洋麵等物禁止出口故市面諸貨較前價值均形騰漲云

●大水爲災　近來霪雨連綿江水漲發十八大潮汎海水上湧本埠後潮溝及江沿高麗局一帶水深數尺有淹及房簷者幸經警察高廳長先事預防僱覓舢板二三十隻每隻派警一名帶船前往各處救護尙無損傷人命之事

▲鳳城▼

●大雨時行　自交七月後久雨不止近數日間雨水更大城邊河水泛濫城中墻垣傾頹街市小戶多有柴薪斷絕不能爲炊者亦有房間滲漏不得安枕者如不早日開霽人民有不能聊生之勢矣

●拿獲賭犯　東街住戶于某素無正業專以賭博爲生日昨招集賭徒正在家中聚賭不期被中區警兵聞知突入拿獲幷將其所用賭具當場起出聞在場賭犯四名拘至中區交由署長罰辦矣

▲錦縣▼

●中學校開學有期　省立第二中學校業已遷入八旗學校大樓現經該校校長董鳳軒君將報名各生先行考驗以便入校肄業日昨考驗九十餘名擬定十九日開學上課云

●郵務員違章被押　本邑郵政局包裹處郵務員羅東泉由總局派來未及壹月勾合信差何雲淸粘用舊票未及蓋戳被局長忠達廷氏瞥見除將包證扣留外隨即電知奉天總局嗣經派員査明屬寔遂將該員送交縣署看押如何懲辦俟訪再誌

▲鐵嶺▼

●洋貨漲價　外洋各貨因興塞之役不能進口現存洋貨無不漲價惟日美洋貨尙能源源而來然亦因之漲價營口鑪銀大形跌落各雜貨商今年又獲利什倍矣

▲開原▼

●重修節孝祠　節孝祠前被教育公所佔據改毀裝修現因該所奉文遷入縣署章知事仍令該所依照原先式樣修理齊整以重節孝云

●拿獲亂黨中之女犯　日昨陸軍第五連排長孫□伯君由東山夏家堡子拿獲男女犯三名探聞係前次拿獲亂黨之金品三經鐵嶺團部審訊據金品三供稱此三名人犯與之同黨故爾拿獲聞宋營長仍擬將該犯送鐵審訊云

▲法庫▼

●考驗塾師　教育公所所長孫耀宗以城鄉塾師程度不一其中教授改良者固不乏人而誤人子弟者亦屬甚夥如不嚴加考驗分別去留於學務前途大有障礙近擬招集城鄉塾師在教育公所考試學務監督李省三君親臨該所命題監場試畢取錄者給以憑單准其教授落第者着令另謀別途云

●甄別教員　城鄉初高等學教習自今春開學以來雖如何困苦無不振刷精神認眞教授邇來以學校成立漸多需人亦夥如不嚴加甄別恐不足以資錄用而判優劣是以教育公所諸職員擬定八月十二日召集考試以定取去云

▲長春▼

●搶犯鎗斃　前搶西門外德增永糧舖之王海峯等曾爲炮團拿獲供認不諱後復咬出梁麻子王均省已抓獲在案聞一切詳情訊審得實並搜出鎗械證據昨日午後南嶺炮團已將王海峯吳殿邦梁麻子王均四人一併綁赴西門外鎗斃云

●無辜省釋　東四道街祥順發商號楊姓兄弟楊德全楊德宗被仇人所扳謂其在張家灣一帶販賣鎗彈經炮團拿獲本處商民聯名遞禀保釋經問官審訊知其無辜受累然無風不起浪當必有不自檢點處故罰其作苦工數日令楊氏兄弟覓保回家昨七號始行釋放云

▲吉林▼

●招考南滿醫學生　公署于月之八號布告略云擬考選官費學生八名送往南滿醫學堂預科肄業凡有中學三學年以上程度有志向學者希即于八月二十五號以前至公署教育科報名併取閱章程以便訂期考試

●文明茶樓之見見聞聞　近日河南街路北文明茶樓其中醜態百出無奇不有茲據各界之傳說復經實地之調査紀其怪相于左

（一）坐客紊亂　當該茶樓開業之始男女座位特爲區別以重秩序故各界於此娛樂場所頗表歡迎乃日來該茶樓之營業愈趨愈下男女坐位竟混而爲壹男女調笑甚至狎褻之狀況不一而足該管警察熟視無覩亦云奇矣

（二）大搞統領　現有著名土娼曹小玉別號女統領者日赴該樓與各暗娼接洽幷拘搭一般輕浮少年凡有情好之人該統領即可暗中調楚將一般怨女狂夫拉入其家（在三區界）暗相結合雖曰良家子女而身入迷境者亦不乏其人吉省之風化至於如是可勝浩歎

（三）太々荒淫　吉省秘密賣淫之中原有一吳太太者爲各界所夙知乃近又有一葛太太者未曉係某氏子之夫人而亦日在文明茶樓賣笑頗覺名噪一時

（四）特別待合　每至夜闌人靜文明茶樓座客蜂擁而至該樓主人爲招徠過客計竟爲一般喪失廉恥之男女特備一室果係雙方情願亦可隨時在該處宣淫

（五）稽查失職　警廳稽查對于地方風化之消長原有建白取締之特權乃文明茶樓如是怪相既傷地方之風化該稽查匪特不加干涉反入座與衆周旋不知該管長官亦有所聞否

（六）演唱淫詞　唱演淫詞久干例禁乃文明茶樓不顧法律每日招集一般女士鼓演唱淫詞汚人耳鼓其蔑視法律爲何如耶

▲哈爾濱▼

●搜出烟館　十道街路南樓上有著名棍徒段玉室者携其妻子開設花烟館招至一般烟鬼色迷趨之若鶩昨經俄警察帶兵巡査搜出烟具並有道外某号通事一名段某欲逃未果遂即就獲一併送交警局法辦云

●平定價物之先聲　哈埠自歐洲戰事發生後各物無日不漲商民受莫大影響昨中東鐵路公司會同董事商務兩會議准官定價目如麵粉肉食品確有一定之價目不准任意高抬市價云

要件

部視學調査奉天學務之報告

（三）小學　該省小學就視察所及各地而言極爲發達以辦法論自以省城爲最以省城各小學論當推中央及北關兩模範但省城小學□係省立與他處情形稍別遼陽海城□屬轄境內之戶口不過如關內各縣□中治學生均達萬人以上鐵嶺開原□在八千人以上公立小學辦理固多□□即私立小學校數日增內容亦多可□不獨男學爲然女學亦極見發達小學男兒童又多着軍人制服尤見尙武精神爲可喜之現象惟男女同校之小學僅於省城見一校且僅一班外縣竟無一處地方風氣雖開但積習亦深打破不易返□時道出該省城見街衢招生廣告已□揭不分男女兒童省城提倡各縣當□難影從也

（四）蒙養園　就所見各校省城女師範學校內附設蒙養生五班保育遊戲各室布置尙好南關女子小學內亦附設蒙養生數班設備略同但室稍狹小各保姆多係從□省城保姆講習所畢業彼時畢業人數無多以又未續辦故擴充此種教育人才亦不足用□

（五）實業　該省實業教育雖非甚發達但就視察所及除省城甲種農林商業兩校外外縣亦頗有數處已成立乙種實業學校錦縣且以設立甲種工業省城甲種農業林業兩校合併而成的業係由營口移來農林學校之試驗場規模頗大各種用具亦夥牧畜場搜羅牲畜種類亦富從前場校分立今已合併該校前程必有可觀甲商課程亦不支離至外縣所設乙種實業學校多係附屬他校內多亦不過二班蓋縣之財力究有未□據稱該省擬俟師範中學分區各校成立後另籌分區省立甲實業學校擬按照地方□形倣屬寬籌經費分設乙種商業漁業農業各校云

茶園　王桂官　天寶公司謹具　志 如欲簽名者到小北門裡前旗務司署本會事務所接洽可也

請看詐欺結婚之可醜

遼陽城西五道口門寇子俊者有女年二十四歲貌醜命薄前曾字人兩次均未嫁夫亡以致遲至花信余誠不知也寇某乃想詐欺行爲央人至余家與弟仲祿提婚惟余因習慣迷信難除當云女命非十九歲者不合並須人格端入目者寇某希圖財產賄媒崔七即云年方十九及驗看時以伊親羅姓女美代其醜遂至愚弄婚成及行將合巹余弟驟然逝世按照女能妨男雖屬迷信然伊女亦有厄運親既不揚年又加長何必移禍於人甘心詐欺也特登報端以資衆覽　遼陽城西敎塲吳鐵霖啓

英商太古洋行

頂上洋白糖

保火險公司

東三省各處均有代理

聲明失照作廢

敬啓者鄙人等於今春携帶執照赴縣驗換比有三隣人之家亦託代爲驗換共計照三十三張抵至海倫寄存四海棧執事人王發之手詎伊欠加謹愼竟將各照全行丟失遂即據情呈報公署備案當蒙批示准予詳省補發並令登報聲明前照作廢俾衆週知免生枝節爲此合將失照花名列左

江省海倫縣西鄉

王金才　孫增祥　王玉成　王玉堂
王金典　趙寬　陳國　李廷秀
王殿　孫增發　趙文桂　薛成義
姚殿奎　秦玉福　吳萬發　姚殿奎　公啓

哨官盡職

長白斗絕大東山深地僻素稱盜藪凡沿江居民晝不安食夜不安寢自設治後調駐奉天右路巡防步隊第二營前哨哨官楊玉璋來長防範嚴密晝夜梭巡不辭勞瘁凡鴨江右岸居民往來商賈各安其業且闔隊有方營規嚴肅商民均感其德公議登諸報端以表感謝之忱

長白縣之商民謹登

梁律師知例違例

查得小南門裡普升東棧胡同內路南律師梁棟臣以恃律師晝夜明吸鴉片無人敢拿想該管警區必受情託故不查詢諒不能不蓄知且望有警長之責者速速嚴拿懲獲以警衆民

登報人李存義
寓小北門裡華昌棧

俄商秋林洋行

啓者本行由哈爾濱分設在奉**鼓樓北大街**路東歷有年矣所有貨物**零售批發**並指定期意今特由本國運到各種**頂上毛氈**大哈拉毛泥**青口絨**斜文布哈機布鞋**色印花**均可隨**布合斜子布**地漆布及纏頭食物各色洋酒**頂上香濱**皁套**白蘭地**開飯一所用物品無一不備新到**眞正美人牙粉羅鍋香皂**羅色香皂各樣香水蜜油洗臉具**芝蔴****五金鐵器**開墾犁杖裁縫機器木匠應用器具廚房木鐵傢具俱全留聲機千里鏡西式皮靴皮鞋並有頂上小**皮**底皮漆皮套靴雜色漆油各種**紙煙各樣花素茶呼杯盤**各樣磁器一概俱全其餘不及備載郡中外紳商加備垂青一切價目無不格外克己恐未週知特此佈告

中華民國八年九月十二號

乾元溥金店

本號開設**奉天城內銅行西銀行胡同**座南向北門面修式門樓三間歷有年矣物美價廉久蒙各界諸君惠顧今本號特由津申**聘請名師**研究五族應用**時式**各種**花卉首飾盃盤器皿**精巧無不**專造****赤金代簀手鐲表鍊手留**各樣民活一概俱全管保實足工資莎外克童叟婦女無欺**諸君賜顧者請認本號金字牌匾不悞主顧**

本號謹啓

三炮臺香煙

全球馳名

此煙分有三種裝式五十支鐵桶二十支帋包十支帋盒各埠均有出售諸君就近購取可也

戒煙丹

官許

THE ANTI-OPIUM MEDICINE

戒除鴉片嗎啡癮之最良藥

紅色**戒煙丹**

本藥特效一、性質不燥戒癮後不出毛病一、服用十日能戒除最重癮一、服用此藥能使人增長精神一、服用此藥能使人去各病症

奉天十間房大街　總發行店　光祐商行藥房　長電話三七一番　郵滙處大連二〇六番

募集代理店　本藥房擬於滿洲各地方設立代理店以銷售此藥如有欲經理此種事業者希即向本藥房接洽可也

招生廣告

營口實業學堂爲招考新生事照得本堂自開辦以來向學者頗形踴躍茲擬添招學生一班有志向學者務於陽歷**八月十七日**以前來堂報名可也特此佈知併將簡章列下（宗旨）爲預儲從事內外商業人材起見敎以甲種商業學校之課程其修業以四年爲限畢業者勉行照拂如有最優等者使其留學日本（資格）以高等小學畢業者爲合或有同一之學力亦可與考但有文憑者可免試驗（年齡）須在十四歲以上二十五歲以下者（學費）概不收取本堂設有宿舍自備膳費銀三元上下回家往返概免車費（試期）定於八月十八日早八句鐘在本堂考試（地址）本堂在營口元神廟街

朝鮮銀行奉天出張所

本店朝鮮京城南大門通
資本金壹千萬圓
總裁　市原盛宏

朝鮮銀行奉天出張所　奉天小西關路北

電話　日長五二一　中分局一八三　所長舍宅日長五二二

支店　東京、大阪、大連、安東縣、長春、平壤、仁川、大邱、元山、釜山、鎭南浦、群山、木浦、馬山、新義州、會寧、

出張所　凡關於銀行普通各項事務本銀行咸可辦理而尤力求敏捷詳確以期無負各界之主托並於中外各通商巨埠設有代理之處以便往來滙兌金銀行發行之紙幣無論與何時皆日本銀行發行之兌換券相同而可按日銀票所訴本面券額之數目換兌

養腎內補丸

總發行奉天延壽堂　分出發行大連 長春

吾生賴仁丹

仁丹所在神欽鬼伏其效驗卓絕能防疾患于未萌眞是獲身之活寳一身强健一家和睦則茀祿自來仁丹保安生福之靈藥也

▲全球惟有仁丹一藥

價目
▲試服包……日金五錢
▲小包……仝十錢
▲中包 添呈洋銀藥盒 廿五錢
▲大包 添呈裝鏡藥盒 五十錢
各處藥房均行代售賜顧請就近購取

●裝鏡藥盒備照之用每逢五十錢包添呈

得染他人之病毒

年來花柳之病盛行不休　今據專門醫士實心調查　計於百人之中乃有八十五人之多　凡受花柳病之情形　均在優遊快樂　而于不知不覺之間　感受其毒其中最易發者　即是白濁　其餘花柳之病　必遲遲而發生　或現出而于消退之後復由他部發作　則如頭痛眼朦　或脫毛髮或失聲音　或患咽喉　或生痔瘡以致身體困倦并其記憶乏力　座立難安等之患　然則受了以上之病者雖遇專門醫士之明　如於未發之前　必無能診斷其是何種之毒症　予于此略爲說明於下假如有一妓女　先接某甲或得其白濁之毒次逢某乙相交　又逢其花柳之毒　豈不是甲乙兩人之毒　恰好混合而成于妓體之內乎　此時爲某丙者　必受其混合之花柳毒　輕則即現重雖延遲無難免　致有以上所述之諸症　患病之人　雖辨細小小之事　也覺精神疲倦飲食無味　凡愛遊諸君　切勿等閑視之今者幸有德國名醫　醫學博士哈郎氏精心研究發見花柳之病原　醫動醫學界上之偉人　指定醫學家最爲最重之驅毒上等藥材　配合爲丸名之曰哈郎淸血補身丸　無論輕重之花柳病　皆可服用其丸　按該丸藥驅除花柳淋毒根　唯一之靈劑藥到自然毒去　其輕病者連服二個禮拜　其重病者速服一個月　定可毒退　必無再發之憂　愛遊諸君勿疑勿疑　又婦人於受小水閉又名之曰尿管傷此病比之白帶頗重其流出之液乃濃如漿色帶靑藍或赤　其痛如針之刺　或有不覺其痛者此病男子之白濁無異　其毒乃由彼夫之病傳染　不可不爲早治之　然于治理之術　可即買哈郎淸血補身丸服之并時以溫水洗之　立即能驅其毒　可保子宮無疾　幸早爲計勿誤及身體是爲至緊要的　諸君欲購

藥價　大洋二元六瓶十一元　小瓶洋一元二角六瓶六元五角

發售本舖　大阪淸水谷西之町　順和堂大藥房

總經理　天津旭街　張家口　開封　唐山　山海關　營口　奉天四平街　東亞公司　中華大藥房　中法大藥房　松本大藥房　泰西大藥房　中西大藥房　大鐵生藥房　開原　長春　鐵嶺　大連　漢口　黃陂街　靑島　安東中富街　三茂洋行　興亞大藥房　同合大藥房　德記藥房　中法大藥房　順泰　福泰　東盛